

TEXTO SUBSTITUÍDO

PROPOSTA DE EMENDA À CONSTITUIÇÃO

287/2016

Altera os arts. 37, 40, 149, 167, 195, 201 e 203 da Constituição, para dispor sobre a previdência social, estabelece regras de transição e dá outras providências.

Art. 1º A Constituição passa a vigorar com as seguintes alterações:

“Art. 37.
.....

§ 13. O servidor titular de cargo efetivo poderá ser readaptado ao exercício de cargo cujas atribuições e responsabilidades sejam compatíveis com a limitação que tenha sofrido em sua capacidade física ou mental, mediante perícia em saúde, enquanto permanecer nesta condição, respeitados a habilitação e o nível de escolaridade exigidos para o exercício do cargo de destino e mantida a remuneração do cargo de origem.” (NR)

“Art. 40.

§ 1º Os servidores abrangidos pelo regime de previdência de que trata este artigo serão aposentados:

I - por incapacidade permanente para o trabalho, no cargo em que estiver investido, quando insuscetível de readaptação;

II - compulsoriamente, aos setenta e cinco anos de idade; ou

III - voluntariamente, aos sessenta e cinco anos de idade e vinte e cinco anos de contribuição, desde que cumprido o tempo mínimo de dez anos de efetivo exercício no serviço público e cinco anos no cargo efetivo em que se dará a aposentadoria.

§ 2º Os proventos de aposentadoria, por ocasião de sua concessão, não poderão ser inferiores ao limite mínimo ou superiores ao limite máximo estabelecidos para o regime geral de previdência social.

§ 3º Os proventos de aposentadoria, por ocasião da sua concessão, corresponderão:

I - para a aposentadoria por incapacidade permanente para o trabalho e a aposentadoria voluntária, a 51% (cinquenta e um por cento) da média das remunerações e dos salários de contribuição utilizados como base para as contribuições, acrescidos de 1 (um) ponto percentual, para cada ano de contribuição considerado na concessão da aposentadoria, aos regimes de previdência de que tratam este artigo e os art. 42, art. 142 e art. 201, até o limite de 100% (cem por cento) da média; e

292D3CC7*
292D3CC7

TEXTO SUBSTITUÍDO

II - na hipótese de óbito de servidor em atividade, as cotas serão calculadas sobre o valor dos proventos aos quais o servidor teria direito caso fosse aposentado por incapacidade permanente na data do óbito, observado o disposto no inciso I do §3º, e no § 3º-A deste artigo, respeitado o limite máximo estabelecido para os benefícios do regime geral de previdência social;

III - a identidade do rol de dependentes, as condições necessárias para o enquadramento e a qualificação dos dependentes estabelecidos para o regime geral de previdência social;

IV - as cotas individuais cessarão com a perda da qualidade de dependente e não serão reversíveis aos demais beneficiários; e

V - o tempo de duração da pensão por morte e as condições de cessação das cotas individuais serão estabelecidos conforme a idade do beneficiário na data de óbito do segurado, na forma prevista para o regime geral de previdência social.

§ 8º É assegurado o reajustamento dos benefícios para preservar-lhes, em caráter permanente, o valor real, nos termos fixados para o regime geral de previdência social.

§ 13. Ao agente público ocupante, exclusivamente, de cargo em comissão declarado em lei de livre nomeação e exoneração, de outro cargo temporário, incluídos os cargos de mandato eletivo, ou de emprego público aplica-se o regime geral de previdência social.

§ 14. A União, os Estados, o Distrito Federal e os Municípios que mantiverem o regime de previdência de que trata este artigo fixarão o limite máximo estabelecido para os benefícios do regime geral de previdência social para o valor das aposentadorias e pensões e instituirão regime de previdência complementar para os seus respectivos servidores titulares de cargo efetivo.

§ 15. O regime de previdência complementar de que trata o § 14 será instituído por lei de iniciativa do respectivo Poder Executivo e oferecerá aos participantes planos de benefícios somente na modalidade de contribuição definida, observado o disposto no art. 202.

§ 18. Incidirá contribuição sobre os proventos de aposentadorias e pensões por morte concedidas pelo regime de previdência de que trata este artigo, em percentual não superior ao estabelecido para os servidores titulares de cargos efetivos, observada a progressividade em função da renda.

§ 19. Conforme os critérios a serem estabelecidos pelo ente federativo, o servidor titular de cargo efetivo que tenha completado as exigências para aposentadoria voluntária, estabelecidas no inciso III do § 1º, e que opte por permanecer em atividade poderá fazer jus a um abono de permanência equivalente, no máximo, ao valor da sua contribuição previdenciária, até completar a idade para aposentadoria compulsória.

* 29213CC7

702103CC7

TEXTO SUBSTITUÍDO

§ 20. Fica vedada a existência de mais de um regime de previdência dos servidores titulares de cargos efetivos e de mais de uma unidade gestora deste regime em cada ente federativo, abrangidos todos os poderes, os órgãos e as entidades responsáveis pelo seu financiamento.

§ 22. Sempre que verificado o incremento mínimo de 1 (um) ano inteiro na média nacional única correspondente à expectativa de sobrevivência da população brasileira aos sessenta e cinco anos, para ambos os sexos, em comparação à média apurada no ano de promulgação desta Emenda, as idades previstas nos incisos II e III do § 1º serão majoradas em números inteiros, nos termos da lei.

§ 23. Será respeitada a carência de 5 anos para a majoração de que trata o § 22, período durante o qual as referidas idades permanecerão inalteradas.

§ 24. Lei disporá sobre as regras gerais de organização e funcionamento do regime de previdência de que trata este artigo e estabelecerá:

I - normas gerais de responsabilidade na gestão previdenciária, modelo de financiamento, arrecadação, gestão de recursos, benefícios, fiscalização pela União e controle externo e social; e

II - requisitos para a sua instituição, a serem avaliados em estudo de viabilidade administrativa, financeira e atuarial, vedada a instituição de novo regime de previdência sem o atendimento desses requisitos, situação na qual será aplicado o regime geral de previdência social aos servidores do respectivo ente federativo.” (NR)

“Art. 109.”

I - as causas em que a União, entidade autárquica ou empresa pública federal forem interessadas na condição de autoras, rés, assistentes ou oponentes, exceto as de falência e as sujeitas à Justiça Eleitoral e à Justiça do Trabalho;

§ 3º As causas de competência da justiça federal poderão ser processadas e julgadas na justiça estadual, quando a comarca não for sede de vara do juízo federal, nos termos da lei.

.....” (NR)

“Art. 149.”

§ 2º

I - não incidirão sobre as receitas decorrentes de exportação, ressalvadas as contribuições de que tratam a alínea “a” do inciso I e o inciso II do caput do art. 195, as contribuições que as substituíam;

.....” (NR)

* 292D3CC7*

292D3CC7

TEXTO SUBSTITUÍDO

“Art. 167.

XII - a utilização de recursos dos regimes de previdência de que trata o art. 40, incluídos os valores integrantes dos fundos previstos no art. 249, para a realização de despesas distintas do pagamento dos benefícios do respectivo regime e das despesas necessárias à sua organização e ao seu funcionamento, na forma da lei de que trata o § 24 do art. 40; e

XIII - a transferência voluntária de recursos e a concessão de empréstimos, financiamentos, avais e subvenções pela União, incluídas suas instituições financeiras, aos Estados, ao Distrito Federal e aos Municípios em caso de descumprimento das regras gerais de organização e funcionamento dos regimes de previdência dos servidores titulares de cargos efetivos, conforme disposto na lei de que trata o § 24 do art. 40.

§ 4º É permitida a vinculação de receitas próprias geradas pelos impostos a que se referem os art. 155 e art. 156 e dos recursos de que tratam os art. 157, art. 158 e art. 159, inciso I, alíneas “a” e “b”, e inciso II, para a prestação de garantia ou contragarantia à União e para pagamento de débitos para com esta e para o pagamento de débitos do ente com o regime de previdência de que trata o art. 40.

.....” (NR)

“Art. 195.

I -

a) a folha de salários e demais rendimentos do trabalho pagos ou creditados, a qualquer título, à pessoa física que lhe preste serviço de natureza urbana ou rural, mesmo sem vínculo empregatício;

.....

II - do trabalhador, urbano e rural, e dos demais segurados da previdência social;

.....

§ 8º O produtor, o parceiro, o meeiro e o arrendatário rurais, o extrativista, o pescador artesanal e seus respectivos cônjuges ou companheiros e filhos que exerçam suas atividades em regime de economia familiar, sem empregados permanentes, contribuirão de forma individual para a seguridade social com alíquota favorecida, incidente sobre o limite mínimo do salário de contribuição para o regime geral de previdência social, nos termos e prazos definidos em lei.

.....

§ 14. Incidirá contribuição sobre os proventos de aposentadorias e pensões por morte concedidas pelo regime de que trata o art. 201, em percentual igual ao estabelecido para os demais segurados, observada a progressividade em função da renda.” (NR)

“Art. 201.

I - cobertura dos eventos de incapacidade temporária ou permanente para o trabalho, morte e idade avançada;

192D3CC7

292D3CC7

TEXTO SUBSTITUÍDO

V - pensão por morte do segurado, homem ou mulher, ao cônjuge ou companheiro e aos dependentes.

§ 1º É vedada a adoção de requisitos e critérios diferenciados para a concessão de aposentadoria aos abrangidos pelo regime de que trata este artigo, ressalvados, nos termos definidos em lei complementar, os casos de segurados:

I - com deficiência; e

II - cujas atividades sejam exercidas sob condições especiais que efetivamente prejudiquem a saúde, vedada a caracterização por categoria profissional ou ocupação.

§ 1º-A. Para os segurados de que tratam os incisos I e II do § 1º, a redução para fins de aposentadoria, em relação ao disposto no § 7º, será de, no máximo, dez anos no requisito de idade e de, no máximo, cinco anos para o tempo de contribuição.

§ 7º É assegurada aposentadoria no regime geral de previdência social àqueles que tiverem completado sessenta e cinco anos de idade e vinte e cinco anos de contribuição.

§ 7º-A. Por ocasião da concessão das aposentadorias, inclusive por incapacidade permanente para o trabalho, serão considerados para o cálculo do valor das aposentadorias os salários de contribuição do segurado ao regime de previdência de que trata este artigo e as remunerações utilizadas como base para as contribuições do segurado aos regimes de previdência de que tratam os art. 40, art. 42 e art. 142, respeitado o limite máximo do salário de contribuição do regime geral de previdência social.

§ 7º-B. O valor da aposentadoria corresponderá a 51% (cinquenta e um por cento) da média dos salários de contribuição e das remunerações utilizadas como base para as contribuições do segurado aos regimes de previdência de que tratam os art. 40, art. 42 e art. 142, acrescidos de 1 (um) ponto percentual para cada ano de contribuição considerado na concessão da aposentadoria, até o limite de 100% (cem por cento), respeitado o limite máximo do salário de contribuição do regime geral de previdência social, nos termos da lei.

§ 7º-C. O valor da aposentadoria por incapacidade permanente para o trabalho, quando decorrente exclusivamente de acidente em serviço, corresponderá a 100% (cem por cento) da média dos salários de contribuição e das remunerações utilizadas como base para as contribuições do segurado aos regimes de previdência de que tratam os art. 40, art. 42 e art. 142, respeitado o limite máximo do salário de contribuição do regime geral de previdência social, apurada na forma da lei.

§ 14. É vedada a contagem de tempo de contribuição fictício para efeito de concessão dos benefícios previdenciários e de contagem recíproca.

* 292D3CC7
292D3CC7

TEXTO SUBSTITUÍDO

§ 15. Sempre que verificado o incremento mínimo de 1 (um) ano inteiro na média nacional única correspondente à expectativa de sobrevivência da população brasileira aos 65 (sessenta e cinco) anos, para ambos os sexos, em comparação à média apurada no ano de promulgação desta Emenda, nos termos da lei, a idade prevista no § 7º será majorada em números inteiros.

§ 16. Será respeitada a carência de 5 anos para a majoração de que trata o § 15, período durante o qual as referidas idades permanecerão inalteradas.

§ 17. Na concessão do benefício de pensão por morte, cujo valor será equivalente a uma cota familiar de 50% (cinquenta por cento), acrescida de cotas individuais de 10 (dez) pontos percentuais por dependente, até o limite de 100% (cem por cento) do valor da aposentadoria que o segurado recebia ou daquela a que teria direito se fosse aposentado por incapacidade permanente na data do óbito, não será aplicável o disposto no § 2º deste artigo e será observado o seguinte:

I - as cotas individuais cessarão com a perda da qualidade de dependente e não serão reversíveis aos demais beneficiários; e

II - o tempo de duração da pensão por morte e as condições de cessação das cotas individuais serão estabelecidos conforme a idade do beneficiário na data de óbito do segurado, nos termos da lei.

§ 18. É vedado o recebimento conjunto, sem prejuízo de outras hipóteses previstas em lei:

I - de mais de uma aposentadoria à conta do regime de previdência de que trata este artigo;

II - de mais de uma pensão por morte deixada por cônjuge ou companheiro, no âmbito do regime de previdência de que trata este artigo ou entre este regime e os regimes de previdência de que tratam os art. 40, art. 42 e art. 142, assegurado o direito de opção por um dos benefícios, ficando suspenso o pagamento do outro benefício, nos termos da lei; e

III - de pensão por morte e aposentadoria no âmbito do regime de previdência de que trata este artigo ou entre este regime e os regimes de previdência de que tratam os art. 40, art. 42 e art. 142, assegurado o direito de opção por um dos benefícios, ficando suspenso o pagamento do outro benefício, nos termos da lei." (NR)

"Art. 203.

V - a concessão de benefício assistencial mensal, a título de transferência de renda, à pessoa com deficiência ou àquela com setenta anos ou mais de idade, que possua renda mensal familiar integral **per capita** inferior ao valor previsto em lei.

§ 1º Em relação ao benefício de que trata o inciso V, a lei disporá ainda sobre:

I - o valor e os requisitos de concessão e manutenção;

II - a definição do grupo familiar; e

III - o grau de deficiência para fins de definição do acesso ao benefício e seu valor.

292D3CC7

292D3CC7

TEXTO SUBSTITUÍDO

§ 2º Para definição da renda mensal familiar integral **per capita** prevista no inciso V será considerada a renda integral de cada membro do grupo familiar.

§ 3º A idade referida no inciso V deverá observar a forma de revisão prevista nos § 15 e § 16 do art. 201.” (NR)

Art. 2º Ressalvado o direito de opção à aposentadoria pelas normas estabelecidas no art. 40 da Constituição, o servidor da União, dos Estados, do Distrito Federal e dos Municípios, incluídas suas autarquias e fundações, que tenha ingressado no serviço público em cargo efetivo até a data da promulgação desta Emenda e que tenha idade igual ou superior a 50 (cinquenta) anos, se homem, e a 45 (quarenta e cinco) anos, se mulher, nesta mesma data, poderá aposentar-se quando preencher, cumulativamente, as seguintes condições:

I - sessenta anos de idade, se homem, e cinquenta e cinco anos de idade, se mulher;

II - trinta e cinco anos de contribuição, se homem, e trinta anos de contribuição, se mulher;

III - vinte anos de efetivo exercício no serviço público;

IV - cinco anos de efetivo exercício no cargo em que se der a aposentadoria; e

V - período adicional de contribuição equivalente a 50% (cinquenta por cento) do tempo que, na data de promulgação desta Emenda, faltaria para atingir os limites previstos no inciso II deste artigo.

§ 1º Os servidores que ingressaram no serviço público em cargo efetivo até 16 de dezembro de 1998 poderão optar pela redução da idade mínima de que trata o inciso I do **caput** em um dia de idade para cada dia de contribuição que exceder o tempo de contribuição previsto no inciso II do **caput**.

§ 2º Os requisitos de idade e de tempo de contribuição de que tratam os incisos I e II do **caput** serão reduzidos em cinco anos e não será aplicável o disposto no § 1º, para:

I - o professor que comprovar exclusivamente tempo de efetivo exercício das funções de magistério na educação infantil e no ensino fundamental e médio; e

II - o policial que comprovar pelo menos vinte anos de efetivo exercício em cargo de natureza estritamente policial.

§ 3º Os proventos das aposentadorias concedidas de acordo com este artigo corresponderão:

I - à totalidade da remuneração do servidor público no cargo efetivo em que se der a aposentadoria, para aqueles que ingressaram no serviço público em cargo efetivo até 31 de dezembro de 2003, observado o disposto nos § 14 e § 16 do art. 40 da Constituição; e

II - à totalidade da média aritmética simples das remunerações utilizadas como base para as contribuições do servidor aos regimes de previdência aos quais esteve vinculado, desde a competência de julho de 1994 ou desde a competência do início da contribuição, se posterior àquela, para aqueles que ingressaram no serviço público em cargo efetivo a partir de 1º de janeiro de 2004, observado o disposto nos § 14 e § 16 do art. 40 da Constituição.

* 292D3CC7*

292D3CC7

TEXTO SUBSTITUÍDO

§ 4º Os proventos das aposentadorias concedidas de acordo com este artigo serão reajustados:

I - de acordo com o disposto no art. 7º da Emenda Constitucional nº 41, de 19 de dezembro de 2003, se concedidas na forma do inciso I do § 3º deste artigo; ou

II - de acordo com o disposto no § 8º do art. 40 da Constituição, se concedidas na forma do inciso II do § 3º deste artigo.

§ 5º Excetuam-se da regra de reajuste estabelecida no inciso I do § 4º deste artigo os proventos de aposentadoria do servidor que tenha exercido a opção de que trata o § 16 do art. 40 da Constituição, hipótese na qual será aplicado o reajuste previsto no inciso II do § 4º deste artigo.

§ 6º Conforme os critérios a serem estabelecidos pelo ente federativo, o servidor de que trata este artigo, que tenha completado as exigências para aposentadoria voluntária, e opte por permanecer em atividade fará jus a um abono de permanência equivalente, no máximo, ao valor da sua contribuição previdenciária até completar a idade para aposentadoria compulsória.

Art. 3º Ao servidor da União, dos Estados, do Distrito Federal e dos Municípios, incluídas suas autarquias e fundações, que tenha ingressado no serviço público em cargo efetivo até a data de promulgação desta Emenda e que tenha idade inferior às referidas no **caput** do art. 2º, aplicam-se as disposições dos § 3º e § 3º-A do art. 40 da Constituição.

Parágrafo único. O limite máximo estabelecido para os benefícios do regime geral de previdência social previsto no § 2º do art. 40 da Constituição somente será imposto para aqueles servidores que ingressaram no serviço público posteriormente à instituição do correspondente regime de previdência complementar ou que ingressaram anteriormente e exerceram a opção de que trata o § 16 do art. 40 da Constituição.

Art. 4º O valor da pensão por morte concedida aos dependentes do servidor que ingressou em cargo efetivo da União, dos Estados, do Distrito Federal ou dos Municípios anteriormente à instituição do regime de previdência complementar de que trata o § 14 do art. 40 da Constituição e que não realizou a opção de que trata o § 16 do mesmo artigo, será equivalente a uma cota familiar de 50% (cinquenta por cento), acrescida de cotas individuais de 10 (dez) pontos percentuais por dependente, até o limite de 100% (cem por cento) dos valores previstos nos incisos I e II, observado ainda o seguinte:

I - na hipótese de óbito do aposentado, as cotas serão calculadas sobre a totalidade dos proventos do servidor falecido, respeitado o limite máximo estabelecido para os benefícios do regime geral de previdência social, acrescido de 70% (setenta por cento) da parcela excedente a esse limite;*

II - na hipótese de óbito de servidor em atividade, as cotas serão calculadas sobre o valor dos proventos a que o servidor teria direito se fosse aposentado por incapacidade permanente na data do óbito, observado o disposto nos § 3º, inciso I, e § 3º-A do art. 40 da Constituição, respeitado o limite máximo estabelecido para os benefícios do regime geral de previdência social, acrescido de 70% (setenta por cento) da parcela excedente a esse limite;

III - a identidade do rol de dependentes, as condições necessárias para o enquadramento e a qualificação, estabelecidos para o regime geral de previdência social;

IV - as cotas individuais cessarão com a perda da qualidade de dependente e não serão reversíveis aos demais beneficiários; e

* 292D33CC7
292D33CC7

TEXTO SUBSTITUÍDO

V - o tempo de duração da pensão por morte e as condições de cessação das cotas individuais serão estabelecidos conforme a idade do beneficiário na data de óbito do segurado, na forma prevista para o regime geral de previdência social.

Art. 5º É assegurada a concessão, a qualquer tempo, de aposentadoria ao servidor público e de pensão por morte aos dependentes de servidor público falecido, que tenha cumprido todos os requisitos para obtenção desses benefícios até a data de promulgação desta Emenda, com base nos critérios da legislação vigente na data em que foram atendidos os requisitos para a concessão da aposentadoria ou da pensão por morte.

Parágrafo único. Os proventos de aposentadoria a serem concedidos ao servidor público referido no **caput**, em termos integrais ou proporcionais ao tempo de contribuição já exercido até a data de promulgação desta Emenda, e as pensões de seus dependentes, serão calculados de acordo com a legislação em vigor à época em que foram atendidos os requisitos nela estabelecidos para a concessão desses benefícios ou nas condições da legislação vigente.

Art. 6º As alterações estabelecidas no art. 40, § 13, da Constituição, aplicam-se de imediato aos titulares de mandato eletivo que forem diplomados após a promulgação desta Emenda, cabendo a leis da União, dos Estados, do Distrito Federal e dos Municípios dispor sobre as regras de transição para os diplomados anteriormente à data de promulgação desta Emenda.

Art. 7º O segurado filiado ao regime geral de previdência social até a data de promulgação desta Emenda e com idade igual ou superior a cinquenta anos, se homem, e quarenta e cinco anos, se mulher, poderá aposentar-se quando preencher as seguintes condições, ressalvado o direito de opção à aposentadoria pelas normas estabelecidas pelo art. 201, § 7º, da Constituição:

I - trinta e cinco anos de contribuição, se homem, e trinta anos de contribuição, se mulher, acrescidos de um período adicional de contribuição equivalente a 50% (cinquenta por cento) do tempo que, na data de promulgação desta Emenda, faltaria para atingir o respectivo tempo de contribuição; ou

II - sessenta e cinco anos de idade, se homem, e sessenta anos de idade, se mulher, e cento e oitenta meses de contribuição, acrescidos de período adicional de contribuição equivalente a 50% (cinquenta por cento) do tempo que, na data de promulgação desta Emenda, faltaria para atingir o número de meses de contribuição exigido.

Parágrafo único. Para o empregado, contribuinte individual e trabalhador avulso rurais que tenham exercido atividade exclusivamente na qualidade de trabalhador rural, os requisitos de idade previstos no inciso II serão reduzidos em cinco anos.

Art. 8º Os trabalhadores rurais que, na data de promulgação desta Emenda, exerçam suas atividades em regime de economia familiar, como o produtor, o parceiro, o meeiro e o arrendatário rurais, o extrativista, o pescador artesanal e seus respectivos cônjuges ou companheiros e filhos poderão se aposentar:

I - se na data da promulgação desta Emenda contarem com idade igual ou superior a cinquenta anos, se homem, e quarenta e cinco anos, se mulher, quando atenderem cumulativamente às seguintes condições:

a) sessenta anos de idade, se homem, e cinquenta e cinco anos, se mulher, e 180 cento e oitenta meses de tempo de atividade rural; e

292D3CC7

292D3CC7

TEXTO SUBSTITUÍDO

b) período adicional de efetiva contribuição, nos termos do § 8º do art. 195 da Constituição, equivalente a 50% (cinquenta por cento) do tempo que, na data de promulgação desta Emenda, faltaria para atingir o tempo de atividade rural exigido no inciso I; ou

II - se na data de promulgação desta Emenda contarem com idade inferior a cinquenta anos, se homem, e quarenta e cinco anos, se mulher, e mais de 240 meses de atividade rural, quando atenderem cumulativamente às seguintes condições:

a) sessenta e cinco anos de idade;

b) vinte e cinco anos de atividade rural; e

c) cento e vinte meses, no mínimo, de tempo de efetiva contribuição, nos termos do § 8º do art. 195 da Constituição.

§ 1º As condições previstas nas alíneas "b" do inciso I e "c" do inciso II do **caput** deste artigo serão exigidas a partir da instituição da contribuição de que trata o § 8º do art. 195 da Constituição.

§ 2º Até a instituição da contribuição de que trata o § 8º do art. 195 da Constituição, fica mantido o critério de aplicação de uma alíquota sobre o resultado da comercialização da produção, nos termos da legislação vigente.

§ 3º As regras previstas neste artigo somente serão aplicadas se o segurado estiver exercendo a atividade referida no **caput** na data de promulgação desta Emenda e no período imediatamente anterior ao requerimento do pedido de aposentadoria.

§ 4º O tempo de atividade rural de que trata este artigo, exercido até a data de promulgação desta Emenda, será comprovado na forma da legislação vigente na época do exercício da atividade.

§ 5º O valor das aposentadorias concedidas na forma deste artigo será de um salário mínimo.

Art. 9º A lei a que se refere o § 8º do art. 195 da Constituição deverá ser editada em até 12 (doze) meses a contar da data de promulgação desta Emenda.

Parágrafo único. Até a instituição da contribuição de que trata o § 8º do art. 195 da Constituição, fica mantido o critério de aplicação de uma alíquota sobre o resultado da comercialização da produção, nos termos da legislação vigente.

Art. 10. O tempo de atividade rural exercido até a data de promulgação desta Emenda, independentemente da idade do trabalhador rural referido no § 8º do art. 195 da Constituição, será comprovado na forma da legislação vigente na época do exercício da atividade e somente poderá ser computado mediante a manutenção da qualidade de segurado especial rural no período compreendido entre a entrada em vigor da Lei a que se refere o art. 9º desta Emenda e a implementação das condições necessárias para a obtenção do benefício.

292D3CC

292D3CC7

TEXTO SUBSTITUÍDO

§ 1º As regras previstas neste artigo somente serão aplicadas se o segurado estiver exercendo a atividade prevista no **caput** na data de promulgação desta Emenda e no período anterior ao requerimento do pedido de aposentadoria.

§ 2º O tempo de que trata o **caput** será reconhecido tão somente para concessão da aposentadoria a que se refere o § 7º do artigo 201 da Constituição.

§ 3º O valor das aposentadorias concedidas na forma deste artigo será de um salário mínimo.

Art. 11. O professor filiado ao regime geral de previdência social até a data de promulgação desta Emenda e com idade igual ou superior a cinquenta anos, se homem, e 45 quarenta e cinco anos, se mulher, na mesma data, que comprove, exclusivamente, tempo de efetivo exercício das funções de magistério na educação infantil e no ensino fundamental e médio, poderá se aposentar quando, cumulativamente, atender às seguintes condições:

I - trinta anos de contribuição, se homem, e vinte e cinco anos de contribuição, se mulher; e

II - período adicional de contribuição equivalente a 50% (cinquenta por cento) do tempo que, na data de promulgação desta Emenda, faltaria para atingir o respectivo tempo de contribuição.

Art. 12. O valor das aposentadorias concedidas de acordo com os art. 7º e art. 11 desta Emenda será calculado na forma do disposto no § 7º-B do art. 201 da Constituição.

Art. 13. É assegurada, na forma da lei, a conversão de tempo ao segurado do regime geral de previdência social que comprovar tempo de contribuição na condição de pessoa com deficiência ou decorrente do exercício de atividade sujeita a condições especiais que efetivamente prejudiquem a saúde, cumprido até a data de promulgação desta Emenda.

Art. 14. É assegurada a concessão, a qualquer tempo, de aposentadoria aos segurados e pensão por morte aos dependentes do regime geral de previdência social que, até a data de promulgação desta Emenda, tenham cumprido todos os requisitos para a obtenção do benefício, com base nos critérios da legislação então vigente.

Art. 15. Até que entre em vigor a lei a que se refere o § 8º do art. 195 da Constituição, que deverá ser editada no prazo de doze meses, contado da data de promulgação desta Emenda, permanecerão vigentes as regras anteriores.

Art. 16. A União, os Estados, o Distrito Federal e os Municípios deverão adequar os regimes de previdência dos servidores titulares de cargos efetivos ao disposto nos § 14 e § 20 do art. 40 da Constituição no prazo de 2 (dois) anos, contado da data de promulgação desta Emenda.

Art. 17. Até que entre em vigor a lei de que trata o § 24 do art. 40 da Constituição, aplica-se o disposto na Lei nº 9.717, de 27 de novembro de 1998.

Art. 18. Até que entre em vigor a lei complementar de que trata o art. 201, § 4º da Constituição, permanecerão em vigor os art. 57 e art. 58 da Lei nº 8.213, de 24 de julho de 1991.

* 292D3CC7 *

292D3CC7

TEXTO SUBSTITUÍDO

Art. 19. O disposto no § 7º do art. 40 e no § 17 do art. 201 da Constituição será aplicado às pensões decorrentes de óbitos ocorridos a partir da data de entrada em vigor desta Emenda.

Art. 20. A idade estabelecida antes da promulgação desta Emenda para acesso ao benefício previsto no inciso V do **caput** do art. 203 da Constituição terá incremento gradual de um ano a cada dois anos, até alcançar a idade de setenta anos.

§ 1º Após dez anos da promulgação desta Emenda, a idade referida no **caput** será revista na forma do § 3º do art. 203.

§ 2º A revisão periódica prevista no **caput** realizada em razão do critério etário não abrangerá os beneficiários que possuam sessenta e cinco anos ou mais na data de promulgação desta Emenda.

Art. 21. Até que entre em vigor a lei de que trata o art. 203, **caput**, inciso V, e § 1º, da Constituição, o valor do benefício de que trata aquele artigo será mantido de acordo com as regras vigentes na data de promulgação desta Emenda.

Art. 22. As regras de cálculo previstas no § 3º do art. 40 e no § 7º do art. 201 da Constituição utilizarão as contribuições vertidas desde a competência de julho de 1994 ou desde a competência do início da contribuição, se posterior àquela.

Art. 23. Ficam revogados os seguintes dispositivos:

I - da Constituição:

- a) o inciso II do § 4º, o § 5º e o § 21 do art. 40; e
- b) § 8º do art. 201;

II - da Emenda Constitucional nº 20, de 15 de dezembro de 1998:

- a) o art. 9º; e
- b) o art. 15;

III - da Emenda Constitucional nº 41, de 19 de dezembro de 2003:

- a) o art. 2º;
- b) o art. 6º; e
- c) o art. 6º -A; e

IV - da Emenda Constitucional nº 47, de 5 de julho de 2005: o art. 3º.

Art. 24. Esta Emenda Constitucional entra em vigor na data de sua publicação.

Brasília,

EM nº 140 /2016 MF

Brasília, 5 de dezembro de 2016.

Excelentíssimo Senhor Presidente da República,

1. Submeto à elevada apreciação de Vossa Excelência proposta de Emenda Constitucional que altera os arts. 37, 40, 149, 167, 195, 201 e 203 da Constituição Federal, estabelece regras de transição e dá outras providências, com o intuito de fortalecer a sustentabilidade do sistema de seguridade social, por meio do aperfeiçoamento de suas regras, notadamente no que se refere aos benefícios previdenciários e assistenciais. A realização de tais alterações se mostra indispensável e urgente, para que possam ser implantadas de forma gradual e garantam o equilíbrio e a sustentabilidade do sistema para as presentes e futuras gerações.

Introdução e questões demográficas.

2. O sistema de previdência social brasileiro está estruturado em três pilares: o Regime Geral de Previdência Social - RGPS; os Regimes Próprios de Previdência Social - RPPS, organizados pela União, Estados, Distrito Federal e Municípios; e o Regime de Previdência Complementar, organizado em entidades abertas, de livre acesso, e fechadas, destinado aos segurados já filiados ao RGPS e aos RPPS.
3. Como é do conhecimento de Vossa Excelência, as mudanças demográficas impõem um grande desafio para o futuro da sociedade e, de modo particular, para a previdência social. Nosso país vem passando por um processo acelerado de envelhecimento populacional, em função da queda da taxa de fecundidade e do aumento da expectativa de sobrevida que ocorreu, principalmente, por conta das melhorias nas condições de vida da população.
4. Em perspectiva, é importante registrar que a expectativa de sobrevida da população com 65 anos, que era de 12 anos em 1980, aumentou para 18,4 anos em 2015. Nesse sentido, a idade mínima de aposentadoria no Brasil já deveria ter sido atualizada.

Expectativa de sobrevida por faixa de idade (em anos)

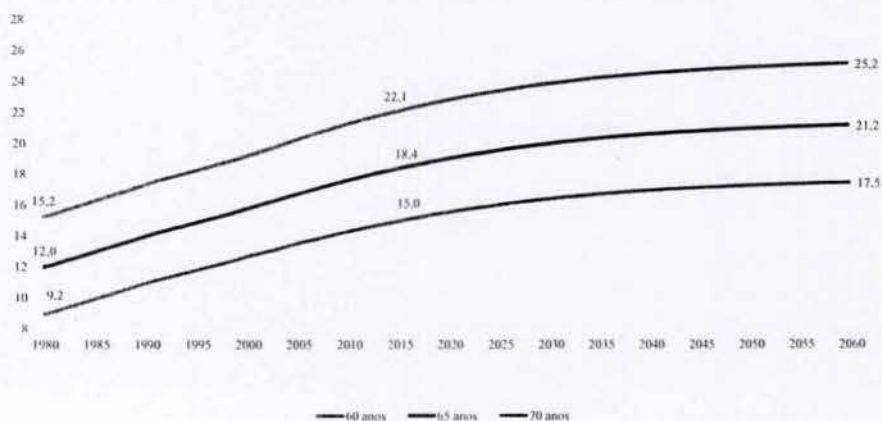

Fonte: IBGE / Projeção da população de 2013. (*) Entre 1981 (1992) e 1990 (1997), as esperanças de vida ao nascer foram extraídas das tábuas de mortalidade interpoladas a partir das tábuas construídas para os anos de 1980 (1991) e 1991 (1998).

292D3CC7

292D3CC7

5. As projeções populacionais realizadas pelo Instituto Brasileiro de Geografia e Estatística – IBGE, mostram que em 2060 o Brasil terá 131,4 milhões de pessoas em idade ativa – compreendida entre 15 e 64 anos de idade – representando uma população menor do que os atuais 140,9 milhões de pessoas nesta faixa etária.

Pirâmides Etárias: 1990 / 2010 / 2030 / 2060

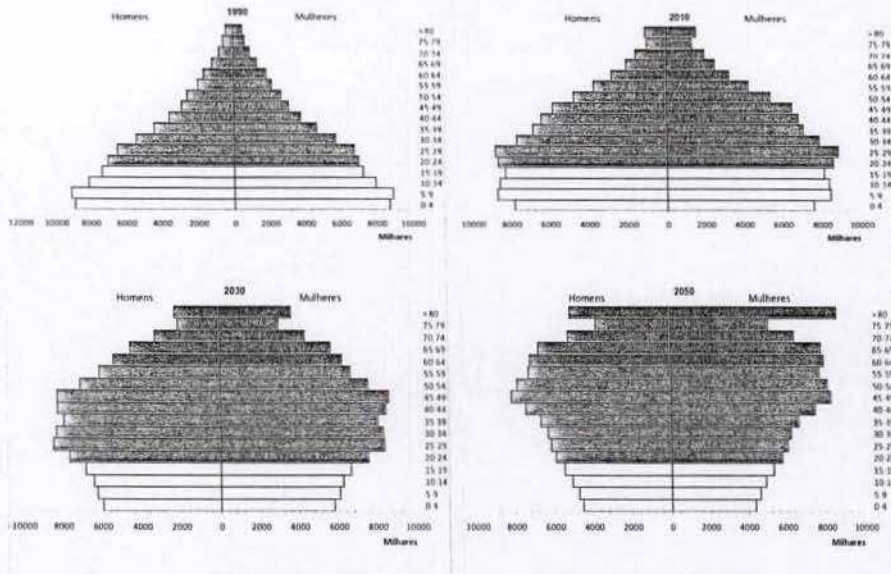

Fonte: IBGE. Elaboração SPSS/MTPS.

6. Nesse mesmo período, estima-se que o número de idosos com 65 anos ou mais de idade crescerá 262,7%, alcançando 58,4 milhões em 2060. Ou seja, a evolução demográfica aponta para uma maior quantidade de beneficiários do sistema, recebendo benefícios por maior período de tempo, em contraponto com menor quantidade de pessoas em idade contributiva, tornando imprescindível a readequação do sistema de Previdência Social para garantir seu equilíbrio e, conseqüentemente, a sua sustentabilidade no médio e longo prazo.
7. Além da mudança demográfica, algumas distorções e inconsistências do atual modelo devem ser enfrentadas, as quais se destacam: regras para concessão e financiamento dos benefícios rurais; readequação dos benefícios assistenciais; a persistência de regimes específicos para algumas categorias; e a disparidade das regras que regem o RGPS e o RPPS.
8. Todas essas propostas de alteração, e suas justificativas, serão apresentadas a seguir. Contudo, antes disso, é importante reforçar que a presente proposta de Emenda tem como um dos seus alicerces a proteção dos direitos adquiridos (seja daqueles segurados que já se encontram em gozo de benefício, seja daqueles que já reuniram os requisitos para a eles fazer jus), bem como a criação de regras transitórias claras, de sorte a resguardar, o máximo possível, expectativas de direitos e situações mais próximas da consolidação.

Da preservação do direito adquirido e das regras de transição.

9. A proposta de Emenda não afeta os benefícios já concedidos e os segurados que, mesmo não estando em gozo de benefícios previdenciários, já preencheram os requisitos com base nas regras atuais e anteriores, podendo requerê-los a qualquer momento, inclusive após a publicação da presente Emenda.
10. No mesmo sentido, estão previstas amplas e protetivas normas de transição, as quais serão aplicáveis sempre para homens que tenham 50 anos ou mais, e mulheres que tenham 45 anos ou mais, na data da promulgação

292033007
 2013/01/17

TEXTO SUBSTITUÍDO

da emenda, em todos os casos. Assim, as expectativas dos segurados com idades mais avançadas são consideradas na proposta da Emenda. Observado esse primeiro requisito, estão previstas as seguintes regras transitórias:

10.1 Estão mantidos direitos às aposentadorias por idade (para RGPS e RPPS) e tempo de contribuição (para o RGPS) com base nas regras anteriores, com o recolhimento de tempo adicional de contribuição de 50% ("pedágio"), calculado sobre o tempo que faltaria para atingir o tempo de contribuição necessário na data da promulgação da Emenda.

10.2 Para os servidores públicos ingressos até 16/12/1998, a Emenda prevê a redução da idade mínima de 60 anos para homens, e 55 anos para mulheres, em 1 dia para cada dia de contribuição que exceder ao tempo necessário (35 anos para homens, e 30 para mulheres).

10.3 Para os policiais, fica garantida a aposentadoria com idade mínima de 55 anos para homens e 50 para mulheres, comprovando 30 e 25 anos de contribuição, respectivamente, e 20 anos de atividade de natureza estritamente policial, e cumprido o pedágio.

10.4 Fica, por meio da proposta de Emenda, mantida a integralidade para a aposentadoria do servidor ingresso até 31/12/2003. Para o servidor que ingressou a partir de 01/01/2004 e antes da criação do respectivo fundo de previdência complementar, se for o caso, para fins de cálculo considerar-se-á a média das contribuições, sem limitação ao teto do RGPS. Finalmente, para os ingressos após criação do fundo de previdência complementar, considerar-se-á para fins de cálculo a média das contribuições, limitadas ao teto do RGPS.

10.5 No que se refere à pensão por morte para os dependentes dos servidores ingressos antes da instituição do fundo de previdência complementar de cada Ente Federativo, mantém-se a base de cálculo considerando a totalidade dos proventos recebidos na data do óbito, até o limite máximo do RGPS, acrescido de 70% da parcela que ultrapassar esse limite.

10.6 Para os titulares de mandatos eletivos, com relação à transição, lei própria de cada Ente Federativo regulará as regras de transição para os diplomados até a data de promulgação da Emenda.

10.7 Em relação aos professores, tanto vinculados ao RGPS, quanto aos RPPS, restou garantida a aposentadoria com idade mínima de 55 anos para homens e 50 para mulheres, comprovando 30 e 25 anos, respectivamente, de atividade de magistério na educação infantil e no ensino fundamental e médio, e cumprido o pedágio.

10.8 Aos empregados, contribuintes individuais e avulsos rurais que tenham contribuído exclusivamente como trabalhadores rurais, fica mantida, para a aposentadoria por idade, a idade mínima reduzida em 5 anos (60 anos para homens, e 55 anos para mulheres), observados os demais requisitos e cumprido o pedágio.

10.9 Aos segurados especiais que exerçam, na data da promulgação da Emenda, atividade em regime de economia familiar, fica mantida a aposentadoria por idade no valor do salário mínimo, com idade mínima de 60 anos para homens e 55 anos para mulheres, desde que comprovem 180 meses de atividade rural e recolham um período adicional de efetivas contribuições, equivalente a 50% do tempo que faltaria, na data da emenda, para atingir o tempo de atividade rural exigido.

10.10 Por fim, fica mantido direito à conversão de tempo exercido em condições especiais anteriormente à data da promulgação da Emenda em tempo comum, observadas as regras até então vigentes.

11. A proposta prevê ainda o reconhecimento, com base na legislação vigente na época do exercício da atividade, do tempo atividade rural do segurado especial, exercido no período anterior a data da promulgação da Emenda.

Das propostas de alteração

* 202D3CC7 *

202D3CC7

Do estabelecimento de uma idade mínima de aposentadoria.

12. O primeiro grande objetivo da reforma é o estabelecimento de uma idade mínima obrigatória para aposentadoria voluntária de homens e mulheres, aplicável tanto ao RGPS como aos RPPS.
13. Além da necessidade de adequação dos requisitos para a aposentadoria por força da mudança das características demográficas do Brasil, já detalhadas acima, esta elevação também tem como objetivo a convergência dos critérios previdenciários brasileiros para os padrões internacionais, sobretudo, em comparação com países que já experimentaram a transição demográfica em sua plenitude.
14. É relevante destacar que a legislação previdenciária brasileira previa idade mínima de 55 anos para a aposentadoria por tempo de serviço, até sua supressão pela Lei 4.130/62. Nesse período – início da década de 1960, a expectativa de vida do brasileiro estimada pelo IBGE era de aproximadamente 48 anos, 27,5 anos inferior a atual expectativa de vida.
15. Considerando a experiência internacional, o Brasil se enquadra entre os países que possuem as mais baixas idades médias de aposentadoria. A título de ilustração, atualmente a idade média de aposentadoria para homens no Brasil é de 59,4 anos enquanto a média nos países da Organização para a Cooperação e Desenvolvimento Econômico - OCDE é de 64,6 anos. Em países com o envelhecimento populacional em estágio mais avançado que o nosso, a média já supera os 65 anos.

Idade mínima de aposentadoria nos Países da OCDE

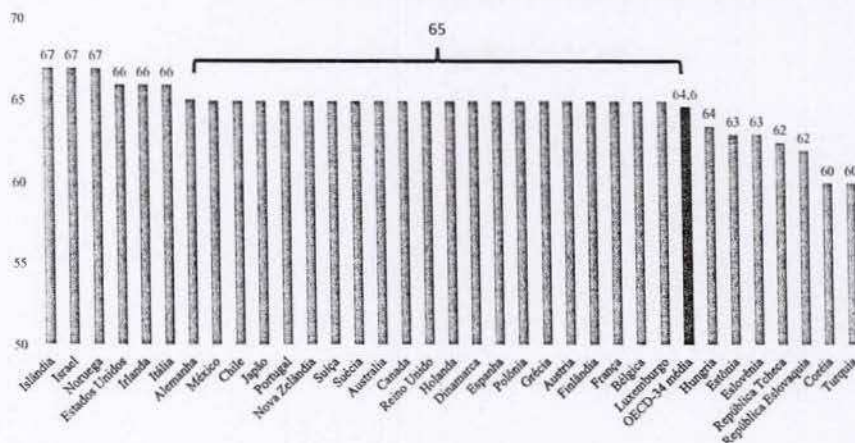

Fonte: OCDE (2012)

16. A legislação do RGPS prevê ainda hoje a aposentadoria exclusivamente por tempo de contribuição, sem exigência de idade mínima. Segundo dados da Associação Internacional de Seguridade Social (AISS), existem apenas outros 12 países (Equador, Iraque, Irã, Síria, Arábia Saudita, Iêmen, Argélia, Itália, Egito, Bahrein, Hungria e Sérvia) que possuem ou possuíram benefício similar à aposentadoria por tempo de contribuição. Esta aposentadoria contribui para que a idade média de aposentadoria no Brasil seja baixa quando comparada ao padrão internacional. Em 2015, enquanto a média de idade de aposentadorias por idade foi de 60,8, a das aposentadorias por tempo de contribuição foi de 54,7.

Idades médias na concessão de aposentadorias por idade e por tempo de contribuição – 1995 a 2015

* 292D3CC7 *

292D3CC7

TEXTO SUBSTITUÍDO

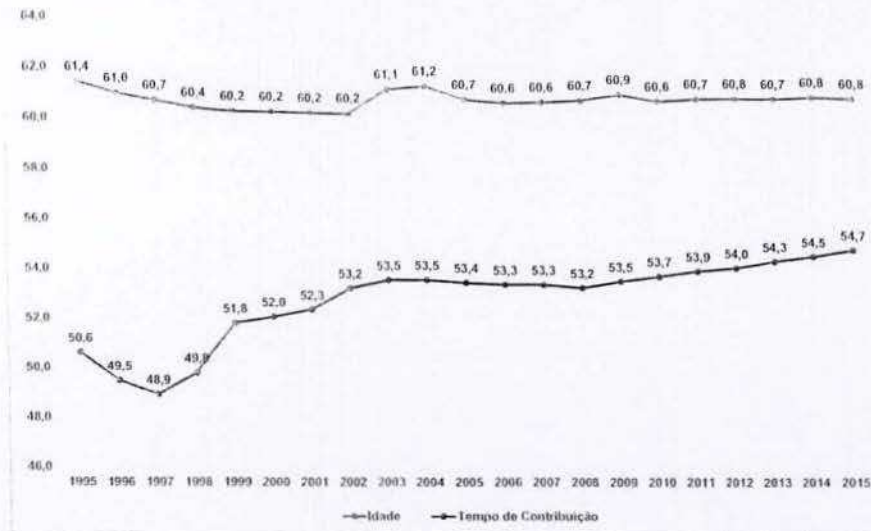

Fonte: DATAPREV, SÍNTESE.

17. Um dos argumentos para a manutenção da aposentadoria por tempo de contribuição é o de que alguns trabalhadores ingressam no mercado de trabalho muito jovens e que, portanto, contribuem por mais tempo, expostos a maior desgaste pela atividade laboral, devendo ser compensados por isso.
18. Esse argumento, contudo, deve ser relativizado, pois a experiência brasileira vem demonstrando que os trabalhadores que conseguem atingir 35 anos de contribuição mais cedo são justamente aqueles que são mais qualificados e ocupam posições com maior remuneração e melhores condições de trabalho, possuindo maior estabilidade ao longo de sua vida laboral. Os trabalhadores menos favorecidos tendem a entrar mais cedo no mercado de trabalho, mas submetidos a um nível maior de informalidade, além de sofrerem mais com a sua instabilidade. Assim, os trabalhadores de menor renda acabam se aposentando por idade, benefício que requer menos tempo de contribuição.
19. Paralelamente, o tempo de contribuição é um fator relevante, não como critério exclusivo de aquisição do direito à aposentadoria, mas para fins de cálculo do benefício, estimulando-se o maior tempo de contribuição para recebimento de um benefício de maior valor. Assim, sem prejuízo de fixar uma idade mínima para concessão do benefício, a proposta de Emenda mantém o tempo de contribuição como relevante critério para apuração do valor do mesmo.

Do aperfeiçoamento dos regimes próprios de previdência social: convergência das regras previdenciárias e aumento do controle.

20. No que se refere aos Regimes Próprios de Previdência Social (RPPS), cabe destacar que a preocupação com o equilíbrio financeiro e atuarial levou a melhoria na sua organização, regulação e supervisão, a partir das Emendas Constitucionais nº 20, de 1998, e nº 41, de 2003.
21. No entanto, desequilíbrios históricos dos RPPS, oriundos de períodos anteriores, e a manutenção de regras que demandam aperfeiçoamento, de sorte a proporcionar oferta de proteção previdenciária aos servidores públicos que não onerem excessivamente o conjunto da sociedade, indicam a necessidade de nova revisão desses sistemas.
22. Na União, nos Estados e no Distrito Federal, a relação entre o número de servidores ativos e os aposentados e pensionistas está próxima de 1, demonstrando grande desequilíbrio entre as receitas de contribuições e as despesas com o pagamento de benefícios de seus respectivos RPPS. Em 2015, os RPPS da União dos

202D3CC7*
202D3CC7

TEXTO SUBSTITUÍDO

Estados/DF registraram déficit de R\$ 72,5 bilhões e R\$ 60,9 bilhões, respectivamente.

23. A Emenda Constitucional nº 20, de 1998 iniciou um processo de alteração constitucional com o objetivo de promover gradualmente a convergência das principais regras do RGPS com as dos RPPS. Nesse sentido, foi inserida no próprio texto constitucional a aplicação subsidiária aos servidores das regras do RGPS (§ 12 do art. 40 da Constituição Federal). Além disso, desde então, o caráter contributivo e o equilíbrio financeiro e atuarial são princípios constitucionais tanto dos RPPS, quanto do RGPS.
24. A Emenda nº 41, de 2003 acabou com a integralidade entre servidores ativos e inativos e estabeleceu a regra geral de cálculo de proventos dos servidores com base na média de contribuições, semelhante à aplicável aos segurados do RGPS. Foi também autorizada a criação de fundos de previdência complementar pelos Entes Federativos, permitindo, nesse caso, a limitação do valor dos benefícios ao limite máximo do RGPS.
25. A presente proposta iguala os critérios de idade mínima, tempo mínimo de contribuição e critérios de cálculo das aposentadorias e pensões para o RGPS e RPPS.
26. Além de modificações nas regras relativas aos benefícios previdenciários devidos pelos RPPS, a proposta de Emenda busca fortalecer o modelo de regulação e supervisão dos RPPS instituído pela Lei nº 9.717, de 1998. A gestão da Previdência Social depende de planejamento de longo prazo, como política pública de Estado de interesse nacional, cuja formulação e execução perpassam por diferentes governos e que não pode ter sua sustentabilidade ameaçada por problemas conjunturais e locais, que afetam a estabilidade de toda a seguridade social.
27. Nesse sentido, a proposta prevê a edição de uma lei que estabelecerá regras gerais de organização e funcionamento dos RPPS em âmbito nacional, voltadas a garantir a responsabilidade na gestão previdenciária, criando mecanismos de proteção dos recursos vinculados aos fundos previdenciários.
28. Outro ponto a ser destacado é a recente instituição, pela União e por alguns poucos Estados, da previdência complementar para os servidores públicos, autorizada pela Emenda Constitucional nº 41/03. Trata-se de uma das mais eficientes medidas para garantia do equilíbrio financeiro e atuarial dos RPPS, razão pela qual é necessário promover alterações que conduzam os demais entes federativos a instituírem a previdência complementar, e a consequente limitação do valor máximo dos benefícios.

Das alterações nas aposentadorias especiais do RGPS e RPPS.

29. A reforma proposta ainda extingue as aposentadorias especiais para servidores sujeitos à atividade de risco, como os policiais e bombeiros, bem como para professores de ensino infantil, fundamental e médio. Essas categorias hoje têm direito à aposentadoria após 30 anos de contribuição, para homens, e 25 anos de contribuição, para mulheres, sem idade mínima.
30. Em relação aos servidores da carreira de magistério, é relevante destacar que a aposentadoria antecipada dos professores afeta de forma mais significativa os RPPS dos Estados, Distrito Federal e Municípios, nos quais a carreira do magistério representa, em média, entre 20% e 30% do quadro de pessoal total, dos quais entre 80% e 90% são mulheres.
31. Em relação às aposentadorias especiais, a flexibilização das regras gerou situações de desigualdade entre os trabalhadores, além da diminuição de receitas (menor período contributivo) e aumento de despesas (antecipação e maior período de pagamento de benefícios). Cabe mencionar que em muitos Estados e Municípios a aposentadoria especial (magistério, policiais e outras) já é a regra, e não mais a exceção. Desse modo, medidas que elevem o tempo de contribuição para estes servidores públicos se fazem necessárias para dar sustentabilidade aos planos previdenciários e, ao mesmo tempo, garantir a execução de outras políticas públicas de responsabilidade dos Estados e Municípios.
32. Também será extinta a aposentadoria especial do professor vinculado ao RGPS, proposta coerente com a mencionada aproximação dos regimes.
33. A proposta de Emenda, por outro lado, mantém duas modalidades de aposentadoria especial, tanto para o

* 202D/2007
LTC

TEXTO SUBSTITUÍDO

RGPS como para os RPPS: a dos segurados com deficiência (instituída recentemente pela Lei Complementar nº 142, de 2013) e a dos segurados cujas atividades sejam exercidas sob condições especiais que efetivamente prejudiquem a saúde, vedada a caracterização por categoria profissional ou ocupação. Porém, é estabelecido que a redução na idade e no tempo de contribuição para essas aposentadorias especiais estará limitada a, no máximo 10 e 5 anos, respectivamente, conforme estabelecido em lei complementar.

34. Nesse sentido, é importante lembrar que a aposentadoria especial por exercício de atividades “insalubres” originalmente exigia idade mínima de 50 anos (art. 31 da Lei nº 3.807, de 1960 - Lei Orgânica da Previdência Social - LOPS), a qual foi suprimida pela Lei nº 5.440-A/1968. Passados cerca de 50 anos, além do expressivo aumento da expectativa de sobrevida da população brasileira, também ocorreu melhoria nas condições do ambiente de trabalho, o que justifica a reintrodução de um referencial de idade mínima para essas aposentadorias.

Da igualdade de gênero.

35. Outro ponto central da reforma é igualar os requisitos de idade e tempo de contribuição para homens e mulheres. Cabe destacar que, atualmente, a expectativa de vida ao nascer das mulheres é cerca de 7 anos superior à dos homens, e as mesmas ainda têm o direito de se aposentar com cinco anos a menos, tanto na aposentadoria por idade, quanto na por tempo de contribuição, combinação essa que resulta na maior duração dos seus benefícios.
36. A justificativa de tal diferenciação no passado era a concentração da responsabilidade pelos afazeres domésticos nas mulheres (“dupla jornada”), e ainda a maior responsabilidade com os cuidados da família, de modo particular, em relação aos filhos.
37. Ocorre que, ao longo dos anos, a mulher vem conquistando espaço importante na sociedade, ocupando postos de trabalho antes destinados apenas aos homens. Hoje, a inserção da mulher no mercado de trabalho, ainda que permaneça desigual, é expressiva e com forte tendência de estar no mesmo patamar do homem em um futuro próximo. Segundo a PNAD 2014, 40,6% do contingente de ocupados que contribuem para a Previdência Social são mulheres. Os novos rearranjos familiares, com poucos filhos ou sem filhos, estão permitindo que a mulher se dedique mais ao mercado de trabalho, melhorando a sua estrutura salarial.

Proporção de contribuintes e mulheres no total de contribuintes para a Previdência Social – 2001 a 2014

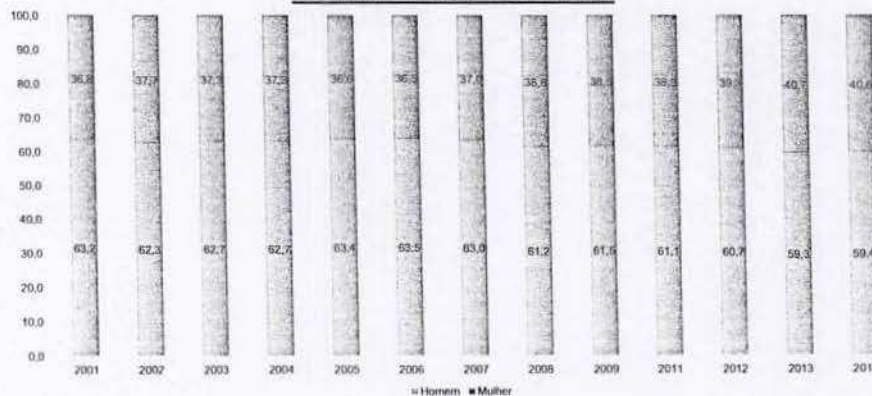

Fonte: PNAD/IBGE. Vários anos. Elaboração: CGEPR/DRGPS/SPPS/MTPS

38. Ainda de acordo com a PNAD, o rendimento da mulher, que chegou a representar apenas 60% do rendimento dos homens em 1995, aumentou ao longo dos anos, alcançando 81% do rendimento dos homens em 2014. Ao olhar essa questão de uma forma prospectiva, é possível perceber que a tendência é que essa

292D3CC7*

292D3CC7

diferença remanescente se reduza ainda mais. Em outros termos, a razão de rendimento entre as mulheres de 14 a 23 anos em relação aos homens é de 99%, indicando que, no futuro, a diferença de rendimento entre os gêneros deverá continuar sendo reduzida substancialmente.

Razão do Rendimento por Hora de Todos os Trabalhos entre Mulheres e Homens

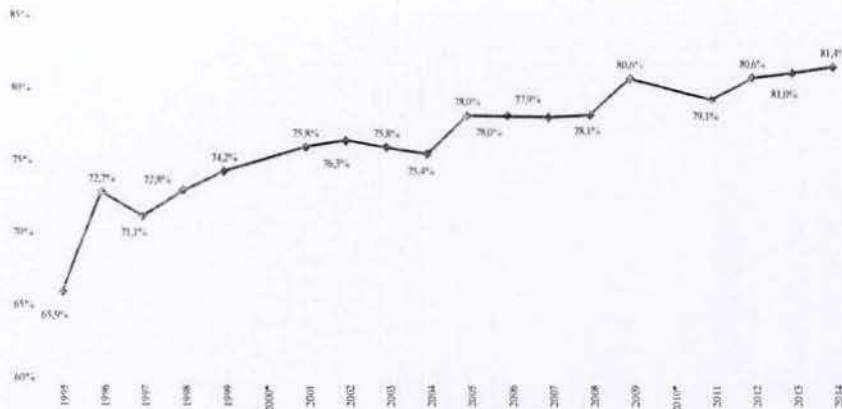

Fonte: PNAD/IBGE. *

A PNAD não foi coletada em 2000 e 2010, devido à realização do Censo do IBGE.

39. Embora ainda se identifique diferença de tratamento da mulher no mercado de trabalho brasileiro, é importante considerar a mudança acelerada e gradativa dessa realidade. Em relação aos afazeres domésticos, por exemplo, existe evidência de que a melhora da oferta educacional na primeira infância contribuiu para a redução do número de mulheres que apenas cuidam das tarefas domésticas. Com efeito, segundo dados da PNAD, o contingente de mulheres que se dedicam aos afazeres domésticos de 15 a 29 anos de idade caiu de 88,2% para 84,6% entre 2004 e 2014. Mais do que isso, o número médio de horas semanais dedicadas a essas atividades diminuiu de 23,0 para 20,5 horas no mesmo período.
40. Outra justificativa para o diferencial de idade em favor das mulheres era a baixa proteção social de seus vínculos trabalhistas. Observa-se, porém, que a cobertura previdenciária das mulheres entre 16 e 59 anos aumentou substancialmente nas últimas décadas, saltando de 60,8% em 1995 - quando para os homens era de 67,0%, - para 72,6% em 2014, igualando-se, pela primeira vez na série histórica, aos homens.
41. Cabe esclarecer que o padrão internacional atual é de igualar ou aproximar bastante o tratamento de gênero nos sistemas previdenciários. A diferença de 5 anos de idade ou contribuição, critério adotado pelo Brasil, coloca o país entre aqueles que possuem maior diferença de idade de aposentadoria por gênero.

292D3CC7

292D3CC7

TEXTO SUBSTITUÍDO

	Homens	Mulheres	Diferença
IDADES IGUAIS			
Coreia	60 anos para ambos		-
Canadá; Dinamarca; Finlândia; França; Japão; México; Holanda; Nova Zelândia; Portugal; Espanha; Suécia	65 anos para ambos		-
Alemanha	65,1 para ambos		-
Estados Unidos	66 para ambos		-
Noruega	67 para ambos		-
IDADES DIFERENTES			
Bolívia	55,0	50,0	5,0
El Salvador; Panamá; Venezuela	60,0	55,0	5,0
Colômbia	62,0	57,0	5,0
República Checa	62,5	61,3	1,2
Brasil; Chile; Argentina; Honduras	65,0	60,0	5,0
Reino Unido	65,0	61,2	3,8
Suíça	65,0	64,0	1,0
Grécia	65,0	63,5	1,5
Austrália	65,0	64,5	0,5
Itália	66,0	62,0	4,0

Fonte: OECD (dados 2012); MTPS; e OISS (2012): La situación de los adultos mayores en la Comunidad Iberoamericana

42. Desse modo, mostra-se necessário realinhar a política previdenciária de forma a equiparar as regras de acesso para homens e mulheres, observando-se uma regra de transição mais gradual para as mulheres, como já exposto acima.

Das regras previdenciárias do trabalhador rural.

43. No que concerne à aposentadoria rural, cumpre mencionar que a regra atual prevê as idades mínimas de 60 anos para homens e 55 anos para mulheres, uma redução de 5 anos de idade em relação à aposentadoria do trabalhador urbano. Tal discriminação se justificava, à época, pelas adversas condições de vida e trabalho desse grupo, que exerce atividade tipicamente braçal, exposto às intempéries e, no passado, com grande dificuldade de acesso a serviços públicos básicos.
44. Outra razão importante é a predominância do trabalho informal, que reduz o rendimento médio do trabalhador rural, quando comparado à média dos trabalhadores urbanos. A solução encontrada foi a criação, para os trabalhadores rurais que exercem sua atividade em regime de economia familiar, de um sistema contributivo diferenciado para possibilitar o acesso à rede de proteção social, definido na própria Constituição Federal.
45. Importante destacar que as regras protetivas do trabalhador rural anteriores à Constituição Federal de 1988 estabeleciam o teto das aposentadorias em meio salário mínimo para o público beneficiário do FUNRURAL e o valor das pensões era limitado a 30% do salário mínimo de maior valor no País, o que diminuía o déficit específico do trabalho rural, mesmo com arrecadação reduzida. Ademais, o benefício era concedido apenas para o indivíduo considerado chefe de família.
46. O atual modelo de contribuição do trabalhador rural gera apenas 2% da arrecadação previdenciária total, tornando a relação entre as contribuições e despesas com os benefícios rurais altamente deficitária.

* 292D3CC7

292D3CC7

**Resultado da Previdência Social Urbana e Rural
(Em R\$ bilhões nominais)**

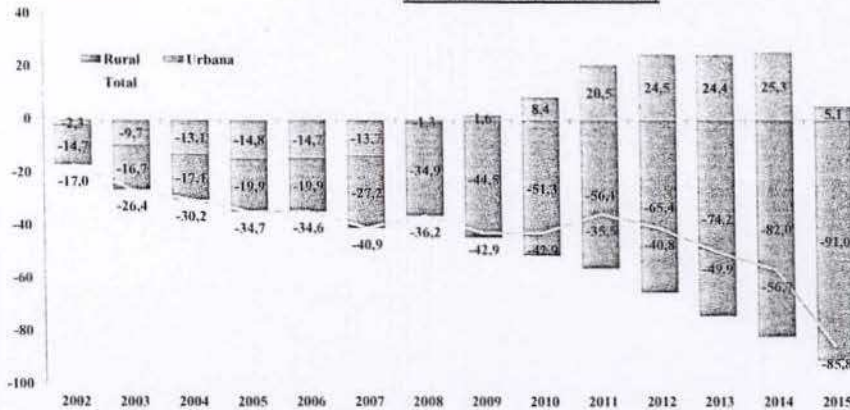

Fonte: Fluxo de Caixa do INSS

47. Outrossim, pelas regras atuais, o segurado especial não precisa comprovar recolhimentos previdenciários caso não comercialize sua produção: basta provar que trabalhou 15 anos em atividade rural, por meio de início de prova material (notas de produtor rural, declaração de sindicato, documentos pessoais dos quais conste a ocupação rústica, dentre outros), corroborada por prova testemunhal.
48. A desnecessidade de efetivas contribuições, e esta forma de comprovação do trabalho rural, têm resultado em um número muito elevado de concessões de aposentadorias rurais, bem como o reconhecimento de tempo de trabalho rural sem contribuições para outros benefícios urbanos.
49. Finalmente, a forma de comprovação da atividade rural e sua extensão para todos os membros do grupo familiar, entre outras causas, dificulta o reconhecimento do direito do segurado pelo INSS, promovendo uma excessiva e crescente judicialização dessa modalidade de benefício. Em 2015, 30,2% das aposentadorias rurais foram concedidas por força de decisões judiciais, o que reforça a necessidade de aperfeiçoamento da legislação previdenciária no que se refere ao trabalho rural, sobretudo em relação ao segurado especial.

Participação percentual da quantidade de benefícios rurais concedidos por via judicial sobre o total da concessão rural, segundo os principais grupos de espécies – 2005 a 2015

292D3CC7

292D3CC7

TEXTO SUBSTITUÍDO

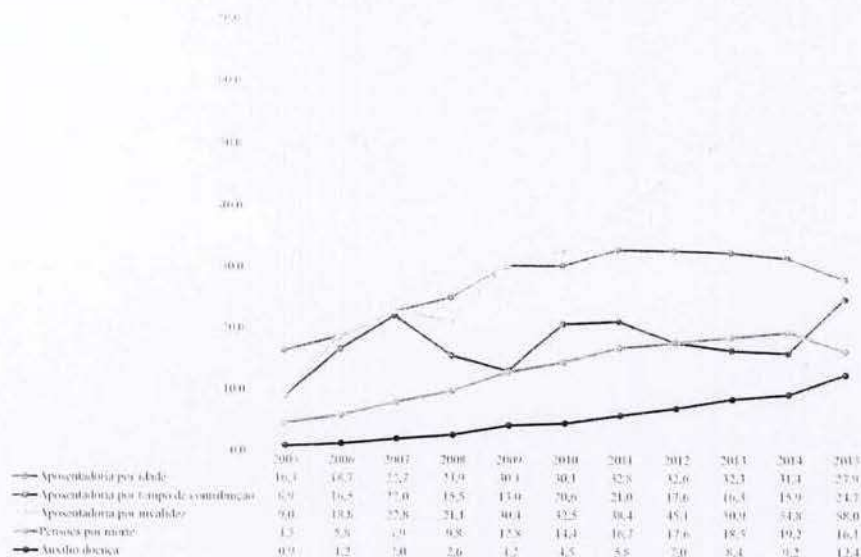

Fonte: SPPS / Sinteseweb

50. Portanto, a melhoria das condições de vida e trabalho nas áreas rurais, o aumento da expectativa de vida de homens e mulheres, e o desequilíbrio entre arrecadação e despesas com benefícios rurais, justificam a alteração das regras para esses trabalhadores, especialmente o aumento da idade mínima e a forma de contribuição, com a substituição da contribuição atual sobre a comercialização.
51. A proposta é igualar a idade mínima dos trabalhadores urbanos e rurais, bem como instituir uma cobrança individual mínima e periódica para o segurado especial, substituindo o modelo de recolhimento previdenciário sobre o resultado da comercialização da produção. Propõe-se a adoção de uma alíquota favorecida sobre o salário mínimo, adequada à realidade econômica e social do trabalhador rural.
52. A modificação na forma de contribuição busca não apenas reduzir parcialmente o desequilíbrio entre as receitas e as despesas da previdência rural, mas também racionalizar e facilitar a comprovação do trabalho rural, evitando a judicialização excessiva desse benefício, como já exposto. Cada segurado especial, individualmente, terá que comprovar o recolhimento previdenciário mínimo como exigência para o reconhecimento do exercício de atividade rural, de forma semelhante aos demais segurados do RGPS, não sendo suficiente apenas comprovar o exercício do trabalho rural.
53. Importante destacar que essa alteração de sistemática de contribuição do segurado especial se dará gradualmente, por meio de uma transição do modelo contributivo, sem afetar o reconhecimento do período de atividade rural anterior à data de promulgação da Emenda, com base na legislação então vigente.

Da pensão por morte.

54. No que tange às pensões por morte, cumpre destacar que essa é a terceira modalidade de benefício mais dispendiosa no RGPS, representando 24,2% do total das despesas em 2015. Esta considerável participação decorre da falta de dispositivos legais limitando a concessão desses benefícios, parcialmente mitigada pela entrada em vigor da Lei 13.135, de 2015, como ocorre na maior parte dos outros países, em relação aos requisitos de tempo mínimo de contribuição (carência), duração dos benefícios, taxa de reposição (proporção

entre o que se recebe na atividade, com o que será pago na inatividade) e acumulação com outros benefícios previdenciários.

55. Em relação ao cálculo das pensões por morte, em grande parte dos regimes previdenciários o valor do benefício é dividido em cotas, considerando o número de dependentes, as quais muito frequentemente não são reversíveis ou, mesmo quando o são, não necessariamente garantem o valor integral a que teria direito o beneficiário falecido quando em vida. Essa sistemática é adotada por 82% de um total de 132 países analisados, segundo estudo do Instituto de Pesquisa Econômica Aplicada – IPEA.
56. Destaca-se também a ausência de regras no Brasil que vedem à cumulação da pensão por morte com outros benefícios. Em 2014, 2,4 milhões de beneficiários acumulavam aposentadoria e pensão, sendo que 70,6% desses situam-se nos três décimos de maior rendimento domiciliar per capita brasileira, denotando a falta de progressividade desse benefício. O percentual de pensionistas que acumulavam pensão e aposentadoria cresceu de 9,9%, em 1992, para 32,4%, em 2014.

**Quantidade de beneficiários que acumulam aposentadoria e pensão,
segundo a faixa etária – 2014 – Em milhares**

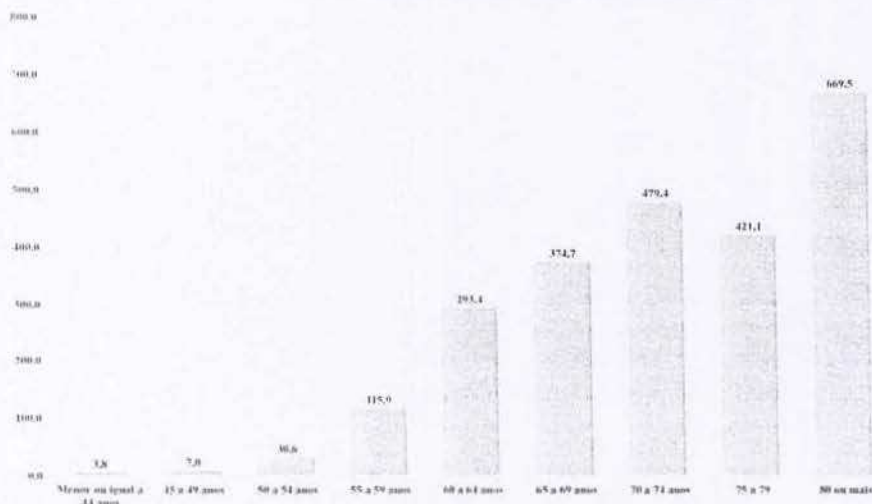

Fonte: PNAD 2014. Elaboração DRGPS/SPPS/MTPS.

57. Desse modo, para melhor estruturar a pensão por morte no sistema de previdência brasileiro é necessário atualizar conceitualmente os princípios que norteiam o reconhecimento do direito ao benefício, de forma a compatibilizá-lo com a realidade da sociedade brasileira e com as melhores práticas internacionais. A proposta inclui a revisão das regras de cálculo de seu valor, a extinção da reversibilidade das cotas e vedação de acúmulo de pensão com aposentadoria, em complemento às alterações iniciadas pela Lei nº 13.135, de 2015, resultado da conversão da Medida Provisória nº 664, de 2014.

Do benefício assistencial de prestação continuada.

58. Na busca da racionalidade do sistema de seguridade social brasileiro, as mudanças na previdência social para propostas demandam também a revisão do benefício assistencial de prestação continuada (BPC) de forma a não gerar incentivos inadequados, com a consequente migração do sistema previdenciário, que exige contribuição, para o assistencial, desequilibrando a seguridade social.

* 292D3CC7*

292D3CC7

TEXTO SUBSTITUÍDO

59. Atualmente o BPC é um benefício assistencial mensal no valor de um salário mínimo, oferecido a pessoas que tenham renda familiar per capita mensal inferior a $\frac{1}{4}$ do salário mínimo e que sejam deficientes ou tenham mais de 65 anos de idade.
60. Cabe destacar que a idade mínima para os benefícios assistenciais tem diminuído ao longo do tempo, apesar do aumento de expectativa de sobrevida dos idosos. Em 1974, a expectativa de sobrevida para quem tinha 70 anos (idade de elegibilidade ao benefício de renda mensal vitalícia) era de 8,5 anos de vida. Em 2011, a expectativa de sobrevida para quem tinha 65 anos era de 17,8 anos, e atualmente já chega a 18,4 anos de vida, segundo dados do IBGE.
61. Além disso, a idade mínima requerida para o BPC, para ambos os sexos, está igual à requerida para a aposentadoria por idade, no caso de homens, distorção que, conforme dito anteriormente, resulta em desincentivo para que determinada camada da população contribua para o sistema de previdência social. A proposta de Emenda aumenta a idade mínima do beneficiário do BPC de 65 anos para 70 anos de idade.
62. Outra medida indispensável é a diferenciação entre o piso dos benefícios previdenciários e assistenciais. Na maioria dos países da OCDE o valor do benefício assistencial não é vinculado ao respectivo salário mínimo, representando, em média, 45% do seu valor.
63. Um argumento a favor da vinculação do salário mínimo no Brasil é que seu valor é baixo em relação aos países da OCDE, tornando esse tipo de comparação desproporcional. Cabe destacar, porém, que o valor do benefício pago deve levar em conta a renda média da população de cada país. Dessa forma, uma comparação mais adequada é calcular o valor pecuniário do benefício assistencial em relação ao PIB per capita de cada país. Nesse sentido, o valor do BPC em relação ao PIB per capita brasileiro é 33% enquanto que a média da OCDE é 19,2%, demonstrando que o Brasil se destaca por pagar valores mais elevados. Sendo assim, o valor pago pelo BPC deve ter alguma diferenciação do piso previdenciário, sobretudo quando o salário mínimo se encontra no pico da sua série histórica.

Outras questões relevantes e considerações finais.

64. A proposta também sugere a adoção de uma fórmula que automaticamente adequará as regras de benefícios previdenciários e assistenciais às mudanças demográficas futuras, garantindo perenidade à reforma proposta, de forma transparente e objetiva. Aumentando a expectativa de vida da população, será feito um ajuste automático nas idades mínimas necessárias para o recebimento de aposentadorias e benefícios assistenciais.
65. Ressalta-se mais uma vez que as mudanças ora propostas respeitam os direitos adquiridos e terão impactos graduais e crescentes sobre a previdência e a economia. Ademais, ainda que a reforma ora proposta tenha efeitos plenos apenas no longo prazo, espera-se que a melhora no cenário econômico decorrente da aprovação da mesma se dê no curto prazo, com efeito positivo na política fiscal, possibilitando a queda das taxas de juros de longo prazo e estimulando o investimento e a geração de emprego.
66. Em suma, as linhas mestras da proposição estão descritas a seguir:
 - a) Preservação do direito adquirido e proteção da expectativa de direito com regras claras de transição para homens com mais de 50 anos e mulheres com mais de 45 anos;
 - b) Uniformização do tempo de contribuição e idade exigidos para a aposentadoria voluntária, com elevação da idade mínima;
 - c) Extinção das aposentadorias especiais das atividades de risco e dos professores;

292D3CC7

70021407

TEXTO SUBSTITUÍDO

- d) Aplicação obrigatória, aos RPPS, do teto de benefícios do RGPS;
 - e) Adoção de mesma regra de cálculo e reajustamento dos proventos de aposentadorias e das pensões em todos os regimes;
 - f) Previsão de valor inicial de pensão diferenciado conforme número de dependentes;
 - g) Irreversibilidade de cotas individuais de pensão a todos os regimes;
 - h) Vedação de acúmulo de pensão por morte com aposentadoria por qualquer beneficiário ou de duas pensões por morte, pelo beneficiário cônjuge ou companheiro, oriundas de qualquer regime previdenciário;
 - i) Harmonização do rol de dependentes de todos os regimes de previdência social; e
 - j) Vedação do cômputo de tempo ficto para concessão de aposentadoria também no âmbito do RGPS.
67. Essas são, Excelentíssimo Senhor Presidente, as razões que justificam a elaboração da Proposta de Emenda Constitucional que ora submeto à Vossa elevada apreciação.

Respeitosamente,

HENRIQUE DE CAMPOS MEIRELLES

Ministro de Estado da Fazenda

292D3CC7

292D3CC7