

DIREITO DAS POPULAÇÕES RURAIS

OBSERVATÓRIO PARLAMENTAR DA REVISÃO PERIÓDICA UNIVERSAL¹

12 RECOMENDAÇÕES NÃO CUMPRIDAS

LIGADAS AOS SEGUINTE OBJETIVOS DE DESENVOLVIMENTO SUSTENTÁVEL:

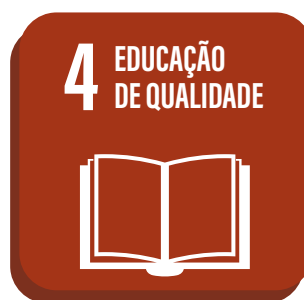

VIOLÊNCIA CONTRA MULHERES EM CONFLITOS NO CAMPO²

Entre **1985** e **2019**, as disputas por terra impactaram a vida de **859.023** homens e mulheres, segundo a Comissão Pastoral da Terra.

Em **2019**, houve recorde de conflitos.

102
CAMPONESAS,
INDÍGENAS, QUILOMBOLAS
E LIDERANÇAS FORAM
VÍTIMAS DOS SEGUINTE
TIPOS DE VIOLÊNCIA:

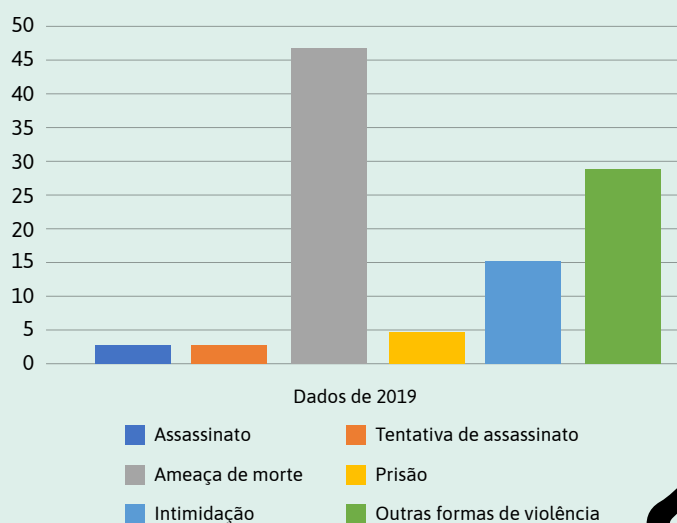

¹ O Observatório é um mecanismo do poder público para monitorar a efetividade das recomendações feitas ao Brasil com o objetivo de melhorar a situação dos direitos humanos. É uma parceria firmada entre a Câmara dos Deputados e o Alto Comissariado das Nações Unidas para os Direitos Humanos.

² Comissão Pastoral da Terra (CPT). Conflitos no Campo Brasil 2019. Disponível em:

<https://www.cptnacional.org.br/publicacoes-2/destaque/5167-conflitos-no-campo-brasil-2019>

POLÍTICAS PARA AS MULHERES NO MEIO RURAL

O PRIMEIRO PLANO NACIONAL DE POLÍTICAS PARA AS MULHERES³ DE 2004, PREVIA:

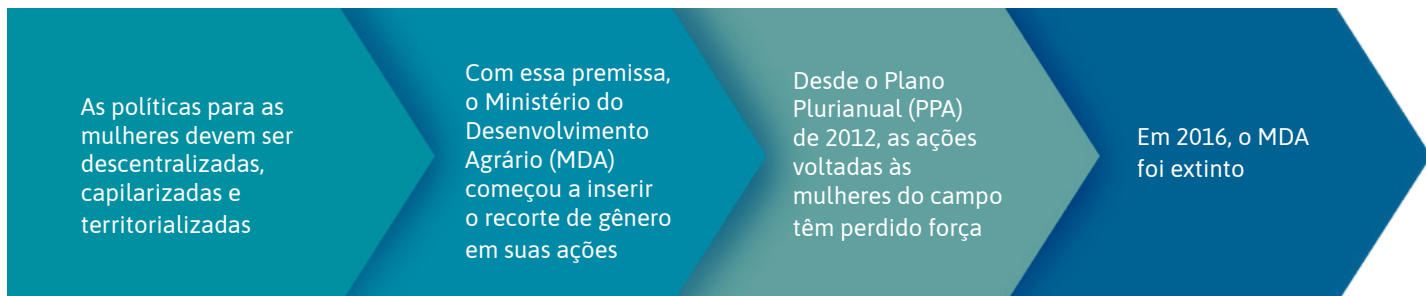

Alterações no PPA (2020-2023) suprimiram as mulheres das políticas socioambientais de desenvolvimento rural, cultura e outros, tornando o Ministério da Mulher, da Família e dos Direitos Humanos o único órgão com a atribuição de implementar políticas específicas para as mulheres.

Houve uma queda acentuada tanto em relação aos recursos autorizados como em relação aos recursos pagos e executados em ações de apoio à organização econômica e promoção da cidadania de mulheres rurais a partir de 2014, mas em especial de 2017 a 2019.

Fonte: Instituto de Estudos Socioeconômicos (Inesc)

Investimento do governo federal na ação Apoio à Organização Econômica e Produção da Cidadania de Mulheres Rurais
(Previsão em R\$)

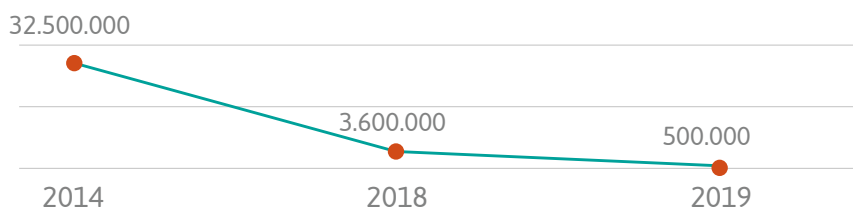

Ações voltadas para as mulheres



Maior concretude das ações no âmbito federal e nos estados com órgãos do Poder Executivo de competência específica.
Mas insuficiente abrangência e capilarização no cenário nacional dos serviços especializados no tema, dificultando o acesso de mulheres que residem em zonas rurais.

³ Ministério da Mulher, da Família e dos Direitos Humanos. Relatório de Implementação – Plano Nacional de Políticas para as Mulheres. Disponível em: <https://www.gov.br/mdh/pt-br/navegue-por-temas/politicas-para-mulheres/arquivo/assuntos/pnpm/pnpm-relatorio.pdf>

TRABALHO INFANTIL

CRIANÇAS E ADOLESCENTES COM IDADE ENTRE 5 E 17 ANOS:⁴



Crianças e adolescentes em situação de trabalho infantil (em milhões)



Em 2019

24% estavam na agricultura

41,9% estavam em trabalho infantil perigoso

POBREZA NO CAMPO

5,6 milhões de pobres extremos estão em áreas rurais

correspondendo a

37% do total de pobres no país

15% do número de brasileiros no período



Aumento de quase 2 pontos percentuais na proporção de pobres extremos no meio rural no Brasil entre **2016** e **2017**, ultrapassando **19%**

Nas áreas urbanas, o número subiu de **4,7%** para **5,4%**

Para atingir o Objetivo 1 da Agenda 2030, o Ipea conclui que o país precisa priorizar o combate à pobreza nas regiões Norte e Nordeste e em áreas rurais⁵

⁴ Instituto Brasileiro de Geografia e Estatística (IBGE). PNAD continua. Disponível em: https://biblioteca.ibge.gov.br/visualizacao/livros/liv101777_informativo.pdf

⁵ Instituto de Pesquisa Econômica Aplicada (Ipea). Diagnóstico sobre pobreza mostra esforço do Brasil para alcançar meta global da ONU. Disponível em: https://www.ipea.gov.br/portal/index.php?option=com_content&view=article&id=34869&catid=10&Itemid=9

CENSO AGROPECUÁRIO DO INSTITUTO BRASILEIRO DE GEOGRAFIA E ESTATÍSTICA (IBGE, 2017)

15 milhões de pessoas com atividades agropecuárias

41% do território nacional ocupado por estabelecimentos agropecuários

Cerca de **70% dos estabelecimentos** tinham área entre 1 a 50 ha

77% dos estabelecimentos (3,9 milhões) foram classificados como agricultura familiar

AGRICULTURA FAMILIAR

(ART. 2º, INCISO I, DO DECRETO Nº 9.064/2017)

A Unidade Familiar de Produção Agrária (UFPA) é um conjunto de indivíduos composto por família que explore uma combinação de fatores de produção, com a finalidade de atender à própria subsistência e à demanda da sociedade por alimentos e por outros bens e serviços, e que resida no estabelecimento ou em local próximo a ele.

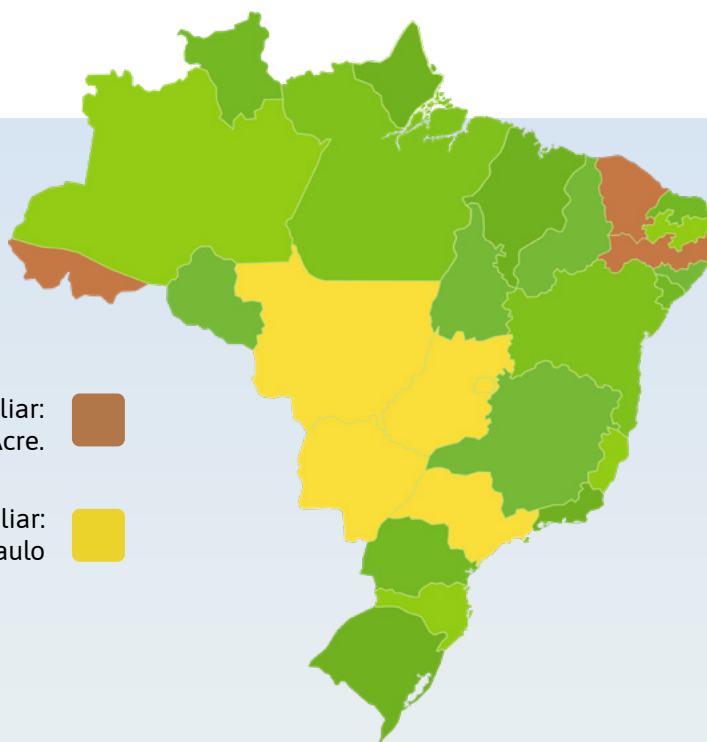

Maiores áreas ocupadas por agricultura familiar: Pernambuco, Ceará e Acre.

Menores áreas ocupadas por agricultura familiar: estados do Centro-Oeste e São Paulo

INICIATIVAS POSITIVAS



Beneficiou mais de **450 mil** agricultores familiares entre 2011 e 2018



Adquiriu **2 milhões** de toneladas de alimentos



Atingiu beneficiários em cerca de **83%** dos municípios brasileiros



Acesso maior para municípios com menor desenvolvimento econômico, menos urbanos, com mais agricultores familiares e pertencentes às regiões **Norte e Nordeste**

PROGRAMA DE AQUISIÇÃO DE ALIMENTOS (PAA)⁶

(previsto no art. 19 da Lei nº 10.696/2003)

Adquire produtos dos agricultores familiares e suas organizações para atender à população em situação de vulnerabilidade por meio da doação desses alimentos.

No período de 2011 a 2018, foram aplicados mais de **R\$ 5 bilhões** em compras do programa, correspondendo a cerca de **2 milhões de toneladas** de produtos, adquiridos de quase **455 mil agricultores**, abrangendo **79,9% dos municípios brasileiros**. Os maiores volumes de recursos foram executados em 2012 (R\$ 1,16 bilhão).



Porém, já em 2013, houve queda nas compras do programa para a metade do ano anterior (2012) e, em 2018, apenas 1/5 do valor observado em 2012 foi executado.

PROGRAMA CISTERNAS

Oferece à população do semiárido o acesso a tecnologias de captação de água da chuva. Destina-se a famílias de baixa renda que não disponham de fonte de água ou meio para armazená-la.



O programa tinha em 2014 um orçamento de R\$ 643 milhões, e em 2019, de R\$ 75 milhões.⁷



SANEAMENTO BÁSICO NA ÁREA RURAL

**Dados
do IBGE
(2019)**

33,5% da população rural residiam em domicílios com abastecimento de água por rede geral de distribuição

Apenas 9,4% possuíam coleta de esgoto

**Análise
do Inesc
(2020)**

Do orçamento geral da União, foram autorizados R\$ 221,2 milhões e executados R\$ 107,8 milhões

Porém, dos recursos pagos, R\$ 88,3 milhões eram de restos a pagar de anos anteriores

Em 2019, o índice de conflito no campo por falta de acesso à água potável ou a iminência da falta foi 77% superior a 2018.⁸

⁶ Instituto de Pesquisa Econômica Aplicada (Ipea). Execução do Programa de Aquisição de Alimentos nos Municípios Brasileiros. Disponível em: https://www.ipea.gov.br/portal/index.php?option=com_content&view=article&id=36956&catid=422&Itemid=448

⁷ FIAN Brasil. Resumo Executivo – Informe DHANA 2019: autoritarismo, negação de direitos e fome. Disponível em: <https://fianbrasil.org.br/resumo-executivo-informe-dhana-2019-autoritarismo-negacao-de-direitos-e-fome/>

⁸ Comissão Pastoral da Terra (CPT). Conflitos no Campo Brasil 2019. Disponível em: <https://www.cptnacional.org.br/publicacoes-2/destaque/5167-conflitos-no-campo-brasil-2019>

EDUCAÇÃO E POPULAÇÕES RURAIS



Apenas **11,1%** das matrículas da educação básica estão fora da área urbana

96,8% das matrículas da zona rural são atendidas pela rede pública

Há **maior número de matrículas** na zona rural **nos anos iniciais** (14,6%) do que nos anos finais (11,6%).

EVOLUÇÃO DO NÚMERO DE ESCOLAS

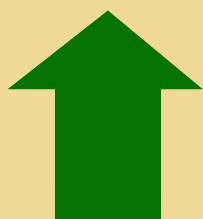

2002

107.432 estabelecimentos de ensino de educação básica no meio rural brasileiro



2019

55.345 estabelecimentos de ensino de educação básica⁹

Média de **3 mil** escolas fechadas anualmente, **48,4%** do total



85% das escolas rurais não contam com água potável, segundo o **Ipea**.

⁹ Instituto de Pesquisa Econômica Aplicada (Ipea). Educação no Meio Rural: diferenciais entre o rural e o urbano. Disponível em: https://www.ipea.gov.br/portal/images/stories/PDFs/TDs/td_2632.pdf

EXECUÇÃO ORÇAMENTÁRIA PARA A EDUCAÇÃO INFANTIL ENTRE 2019 E 2020¹⁰

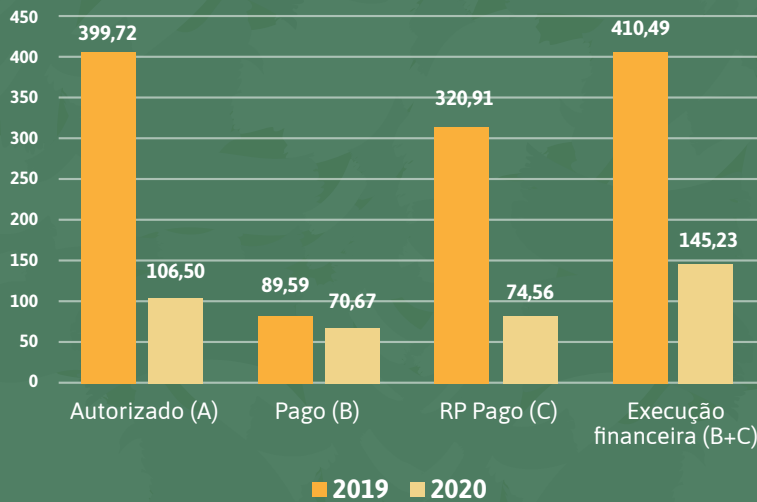

Os recursos voltados para a educação infantil estão em decadência desde 2017, segundo relatório do **Inesc** sobre o orçamento da União para 2020.

Fonte: Siga Brasil, março de 2021. Elaboração: Inesc

O Decreto nº 20.252/2020 aprovou a Estrutura Regimental e o Quadro Demonstrativo dos Cargos em Comissão e das Funções de Confiança do Instituto Nacional de Colonização e Reforma Agrária (Incra) e remanejou cargos em comissão e funções de confiança. Na reestruturação, o governo extinguiu a coordenação responsável pela educação do campo e **inviabilizou a continuidade do Programa Nacional de Educação na Reforma Agrária (Pronea)**.

MEDIDAS ADOTADAS CONTRA A COVID-19 NAS ÁREAS RURAIS

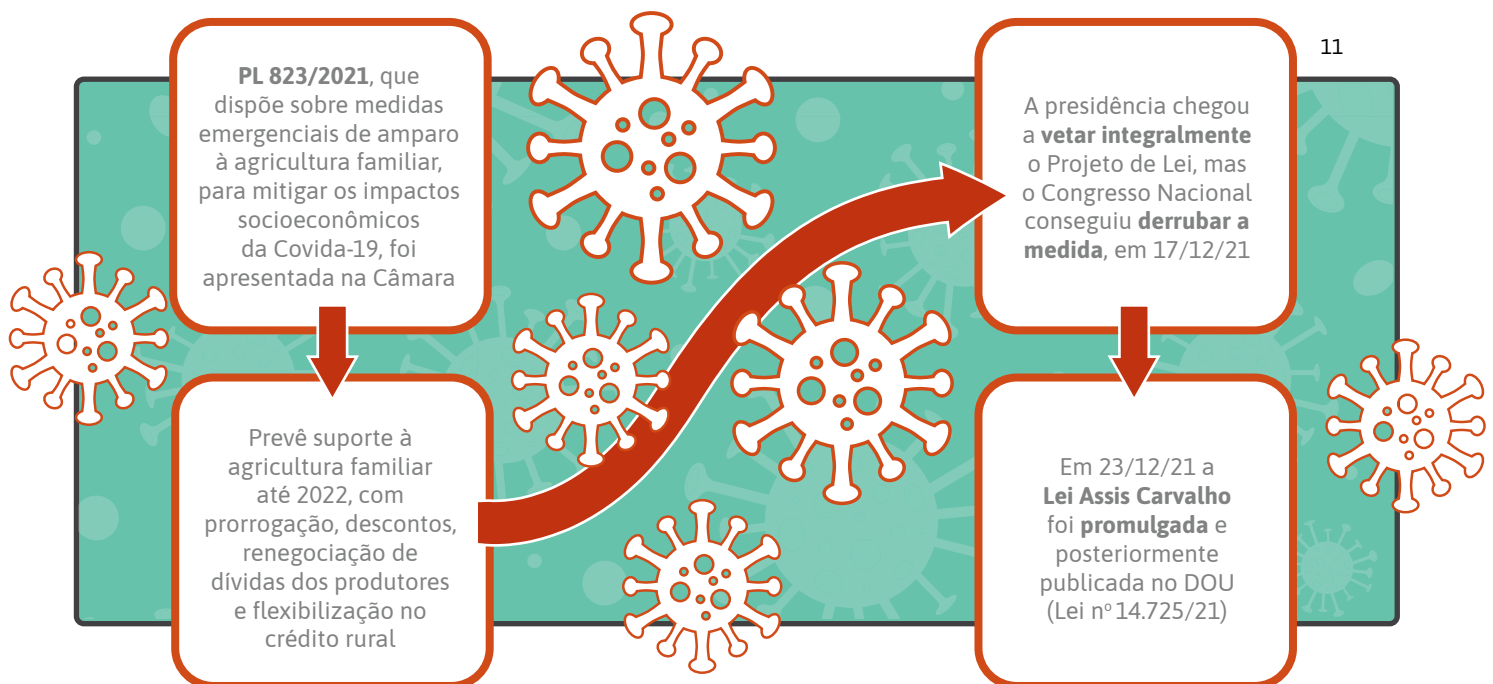

¹⁰ Instituto de Estudos Socioeconômicos (Inesc). Um país sufocado – balanço do Orçamento Geral da União 2020. Disponível em: https://www.inesc.org.br/wp-content/uploads/2021/04/BGU_Completo-V06.pdf

¹¹ Instituto Brasileiro de Geografia e Estatística (IBGE). Conheça o Brasil – População. Disponível em: <https://educa.ibge.gov.br/jovens/conheca-o-brasil/populacao/21130-domicilios-brasileiros.html>



SAIBA MAIS

Relatório completo – Direitos das populações Rurais

- [Audiência Pública em 6/10/2021](#)
- [Reportagem sobre a audiência](#)
- [Observatório Parlamentar da Revisão Periódica Universal](#)