

ORÇAMENTAÇÃO SENSÍVEL AO GÉNERO

EXPERIÊNCIAS EM OSG NOS PALOP o Modelo Pro
PALOP TL SAI



Pro PALOP -TL SAI Integração da abordagem de género nos PALOP e Timor Leste

O Pro-PALOP TL SAI



O Programa de Consolidação da Governação Económica e Gestão dos Sistemas de Finanças Públicas nos PALOP -TL ISC, do Projeto de Reforço das Capacidades Técnicas e Funcionais das Instituições Superiores de Controlo, dos Parlamentos Nacionais e da Sociedade Civil para o Controlo das Finanças Públicas nos PALOP e Timor-Leste (Pro PALOP -TL SAI)

Dá resposta às obrigações definidas pela CEDAW e aos compromissos assumidos pelos países beneficiários, e respetivos parceiros. Mais precisamente:

- **Subsidia** o processo de reforma legal e normativa para a integração da abordagem de género no ciclo orçamental;
- **Identifica** os pontos de entrada para a institucionalização e transversalização da abordagem de género nos instrumentos de planificação e orçamentação, incluindo a utilização de ferramentas como as escalas de marcadores de género;
- **Desenvolve** processos de advocacia e desenvolvimento de capacidades relativamente à temática de género, análise e fiscalização sensível ao género;
- **Coadjuva** os processos de auditoria pelas instituições superiores de controlo (ISC) e exercícios de avaliação de impacto relativamente ao ODS 5.



O Modelo Pro PALOP TL ISC – Momentos para a integração da abordagem de género

FIGURA 1. REPRESENTAÇÃO DAS FASES DO MODELO PRO PALOP TL PARA A INTEGRAÇÃO DA ABORDAGEM DE GÉNERO NO CICLO ORÇAMENTAL

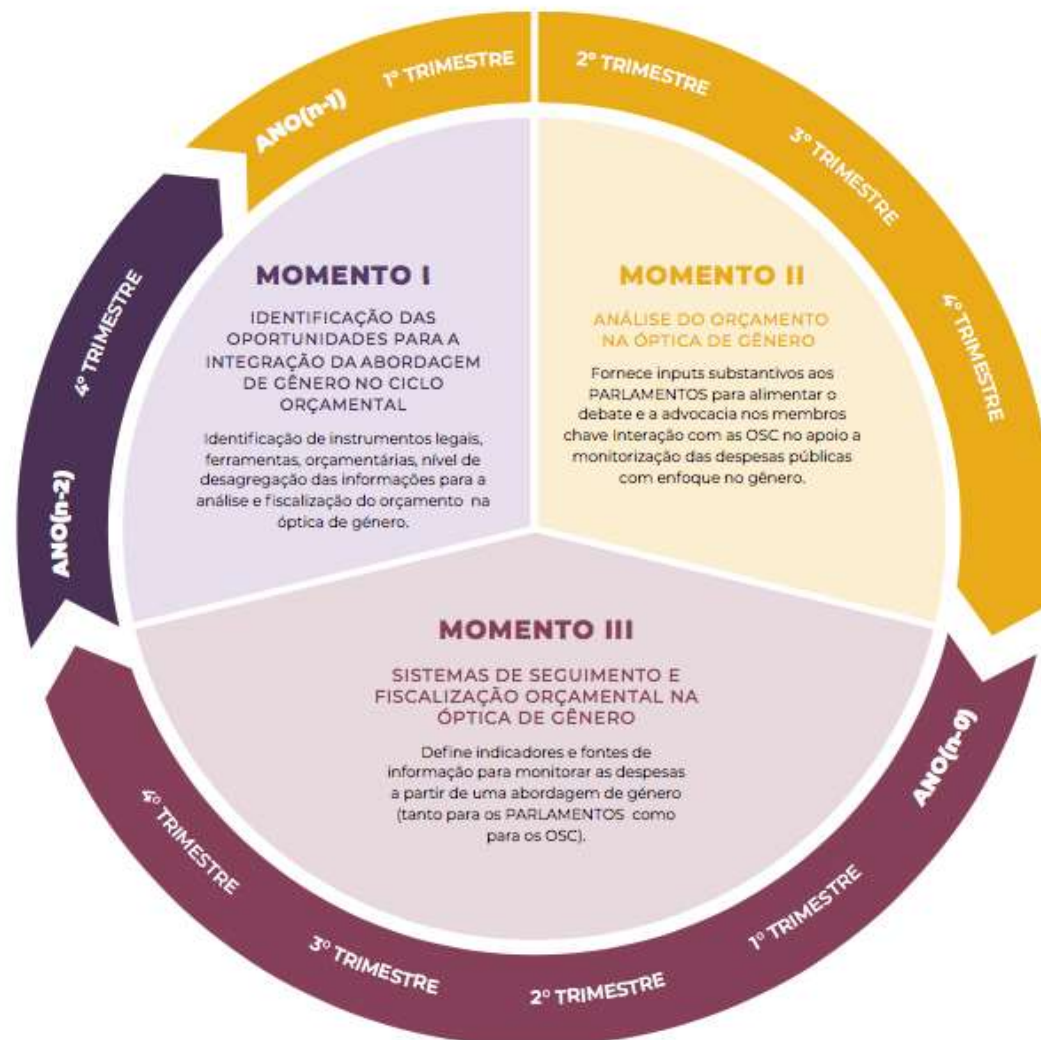

Momentos/fases:

- **1a FASE:** identificação das oportunidades para a integração da abordagem de género no ciclo orçamental, mediante o exame dos instrumentos e ferramentas existentes;
- **2a FASE:** análise do OGE com uma abordagem de género e recurso à aplicação da escala de classificação do nível de contribuição de programas/projetos para a igualdade de género. A análise pode ocorrer antes da discussão e aprovação da POE pelo parlamento, ao longo dos trimestres 2, 3 e 4 do Ano “n-1” ;
- **3a FASE:** processo de fiscalização parlamentar orçamental e monitoria social com uma abordagem de género e análise das taxas de execução orçamental.

A evolução do Modelo Pro PALOP TL ISC

TABELA 2: RESUMO DE MOMENTOS PRO PALOP-TL ISC – OSG

| ETAPA | ATIVIDADE | PERÍODO |
|------------------|---|---|
| MOMENTO 1 | Assistência Técnica em género e fiscalização parlamentar orçamental - Assembleia Nacional de Cabo Verde 2014/2015. | FASE I PRO PALOP-TL ISC (2014/2017) |
| MOMENTO 2 | Assistência técnica em género e fiscalização parlamentar orçamental (Desenho e Aplicação do Modelo Standard Pro PALOP -TL ISC Integração da abordagem de género no Ciclo Orçamental) – 2017. | |
| MOMENTO 3 | Assistência técnica em empoderamento das mulheres e Orçamentação sensível ao género (2019 – 2021): Consolidação da Metodologia Standard Pro PALOP -TL ISC Integração da abordagem de género no Ciclo Orçamental, Evolução na análise OSG e documentos de planificação e Engajamento dos parceiros nos PALOP TL – Grupos de Mulheres parlamentares, OSC e ISC. | FASE II PRO PALOP-TL ISC (2019/2023) |

Fonte: Relatório Desk review: Pro PALOP-TL ISC 2013/2017 e 2019/2021

A evolução do Modelo Pro PALOP TL ISC

ADVOCACIA PARLAMENTAR E DESENHO DO MODELO

Advocacia junto do Parlamento cabo-verdiano, nomeadamente (i) Análise, com uma abordagem de género, da proposta do Orçamento de Estado 2015; (ii) Realização de sessões de sensibilização com a Rede de Mulheres parlamentares de Cabo Verde (RMP-CV); (iii) Elaboração de uma estratégia de advocacia para a OSG em Cabo Verde.

SISTEMATIZAÇÃO E EXPANSÃO DA APLICAÇÃO DO MODELO

(i) Identificação do contexto e oportunidades ligadas à integração da abordagem de género no ciclo orçamental; (ii) Análise do Orçamento com uma abordagem de género; (iii) Formulação de um sistema de seguimento e fiscalização das despesas públicas com uma abordagem de género; (iv) Estratégias de formação e acompanhamento técnico adaptadas às realidades dos países beneficiários.

CONSOLIDAÇÃO E INSTITUCIONALIZAÇÃO

Consolidação de todo o processo, apresentação sistemática dos resultados dos trabalhos realizados em análise orçamental OSG e análise de documentos de planificação estratégica. A articulação entre os dois processos tem levado à aceleração de processos relativos à reforma legal e normativa para a integração da abordagem de género no ciclo orçamental, institucionalização da abordagem e integração dos marcadores de género nos OE .

Os marcadores de género – introdução nos sistemas de gestão financeira e orçamental nos estados

O *“Gender Marker”* ou *marcador de Género*, é uma ferramenta que permite classificar os projetos e programas de acordo com sua contribuição para a promoção da igualdade de género.

Neste do modelo standard Pro PALOP-TL ISC, inspirado no modelo PNUD, a marcação consiste num sistema de codificação simples aplicado com base numa escala de marcadores de 4 níveis (G0/ G1/G2/G3), aplicados aos projetos e/ou unidades com quadro lógico, para avaliar intervenções, de acordo com seu nível de integração da abordagem de género.

- **NÍVEL G3** - Projeto de promoção de igualdade de género;
- **NÍVEL G2** - Projeto com componente para a promoção da igualdade de género;
- **NÍVEL G1** - Projeto com alguma intervenção para a promoção da igualdade de género;
- **NÍVEL G0** - Projeto que ainda não integra a abordagem de género.

Ferramentas OSG introduzidas pelo Pro PALOP TL SAI nos Países Beneficiários

Integração da perspetiva de género no processo de planeamento (Cabo Verde, Angola e Moçambique);

Marcador de Género nos Documentos do Orçamento de Estado e no Sistema Financeiro (Cabo Verde, Angola e São Tomé e Príncipe);

Instrumentos legais sobre OSG (Angola e Cabo Verde);



Reforma das finanças públicas e contribuições Pro PALOP TL ISC

Caso Cabo Verde

- Lei de Enquadramento Orçamental, Lei n.º 55/IX/2019, estabelece as bases para a elaboração, execução e acompanhamento do Orçamento do Estado. O artigo 12.º da Lei, introduz um princípio sobre a inclusão das questões de género no Orçamento do Estado.
- Implementação do "Marcador de Género" ao nível do SIGOF para classificação de projetos;

Caso Angola

- Decreto Presidencial - Instruções para a Preparação do Quadro de Despesas de Médio Prazo 2022-2025 e GRB 2022
- Implementação do Marcador de Género no Orçamento do Estado para 2022;

Caso São Tomé e Príncipe

- Orientação específica - executivo para a integração do GRB/Marcador de Género OE2022;
- Orçamentação sensível ao género para o sector da água e saneamento Orçamento de Estado 2022.

Capacitação Institucional em Orçamentação Sensível ao Género



O Pro PALOP-TL ISC (FASE II) é co-financiado pela União Europeia.

**Output 1
Executivo**

$$249 + 192 = 378$$

**Output 2
ISC**

$$70 + 66 = 136$$

**Output 3
Parlamento &
OSC**

$$295 + 152 = 447$$

673 pessoas

2017

961 pessoas

2021

1634

TOTAL

Aplicação do Metodologia OSG Pro PALOP TL ISC – Análise Orçamental

Como a fazemos?



FIGURA 2. NÍVEIS DE CLASSIFICAÇÃO, EM FUNÇÃO DO ESTÁDIO DE INTEGRAÇÃO DA ABOARDAGEM DE GÉNERO



A importância de aplicar o modelo:

- Identificação dos principais programas no que se refere ao **contributo para a promoção da igualdade de género** e sua articulação com os compromissos nacionais e internacionais;
- Análise da **coerência** entre o processo de planeamento e o processo orçamental;
- **Transparência** das dotações orçamentais do Estado por nível de contribuição para os compromissos em matéria de igualdade de género;
- Enriquecimento do controlo e supervisão com informação específica em todo o ciclo orçamental do Estado;
- **Produção de recomendações técnicas sobre o quadro jurídico (planeamento e orçamentação)**, alinhamento com os compromissos nacionais e internacionais
- Incluir temáticas específicas relativas à autonomia das mulheres - física (VBG e trabalho sexual e reprodutivo), económica (produtiva e reprodutiva - economia do cuidado); e processo de tomada de decisão (espaço privado e público).

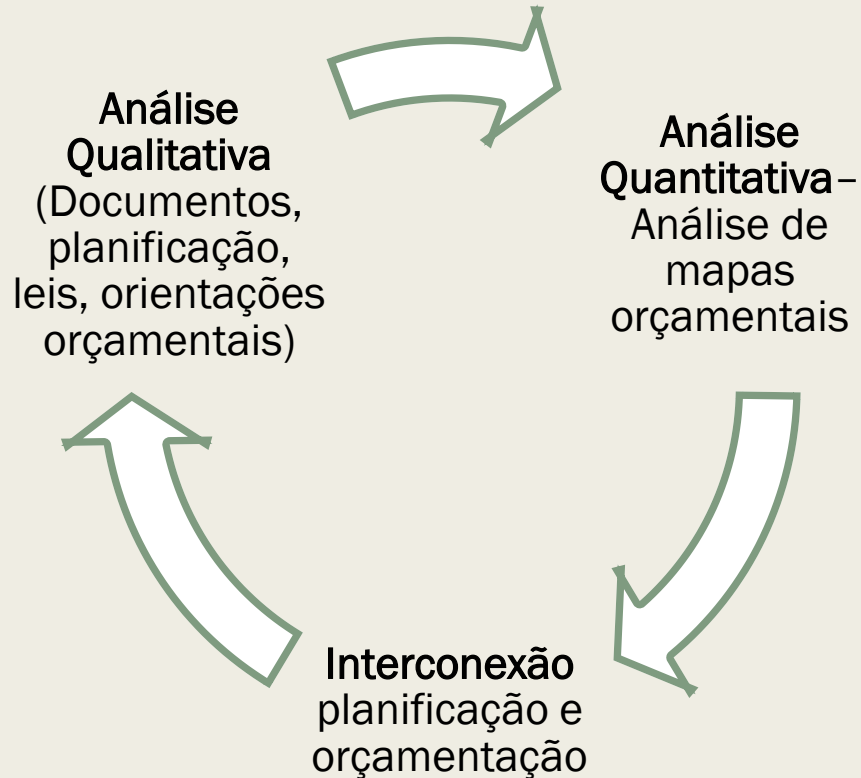
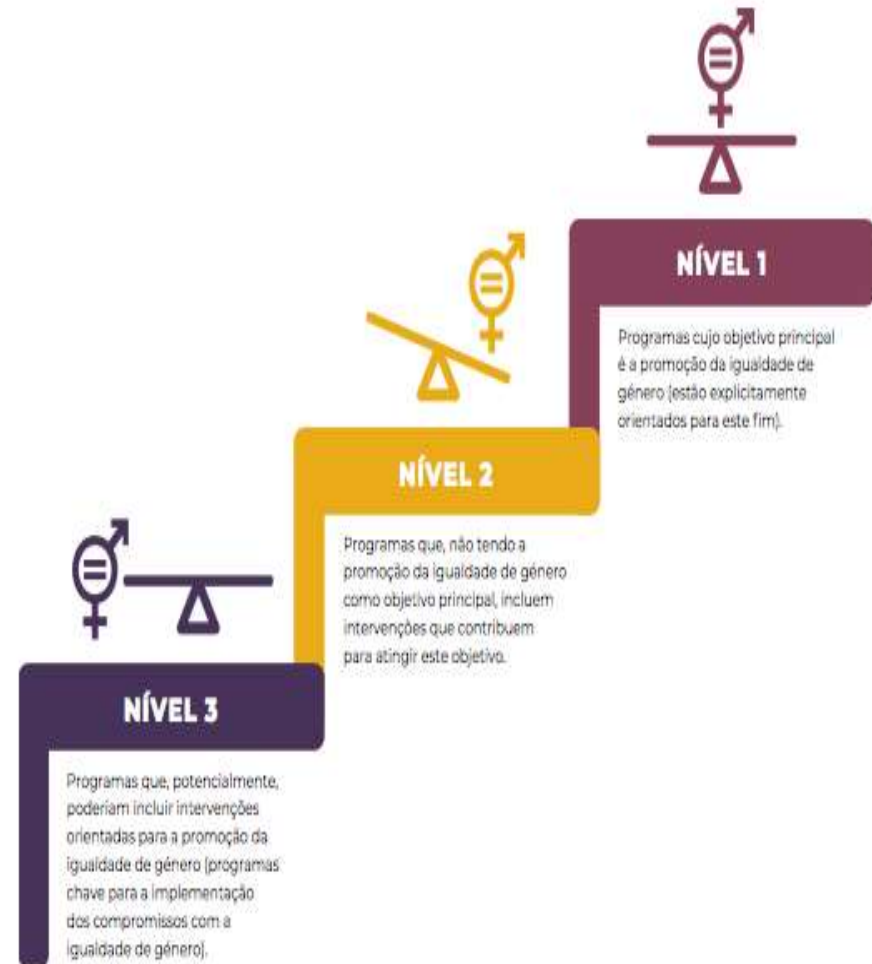
Aplicação do Metodologia OSG Pro PALOP TL ISC – Análise Orçamental

Angola 2023

| Programas Nível | Nº Programas | Montante POGE (Kwa) | % POGE 2023 |
|-----------------------|--------------|---------------------|-------------|
| N1 | 3 | 122.344.212.409 | 0,61 |
| N2 | 15 | 952.087.924.830 | 4,74 |
| N3 | 28 | 582.672.307.317 | 2,3 |
| Valor (N1+N2+N3) | 46 | / | 7,65 |
| Valor Total POGE 2023 | / | 20.104.207.404.872 | / |

Análise evolutiva do investimento em igualdade de género em Angola (2017-2023)

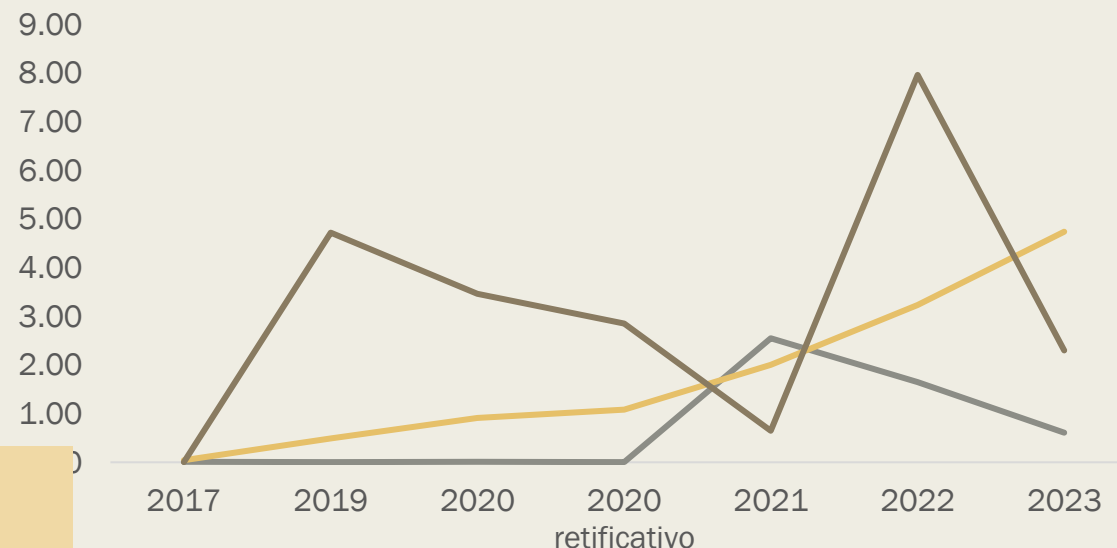

Desafios OGE 2023

- Alocações Programas N1 não ultrapassam a barreira de 1% das alocações de investimento
- Diminuição das alocações a Programas N1 quando comparadas ao exercício orçamental anterior.
- Retirada dos mapas orçamentais de Programas essenciais para a promoção da autonomia das mulheres, sendo os principais a Reconversão Da Economia Informal; Apoio à Vítima De Violência; Promoção Do Género E Empoderamento Da Mulher.

Boas práticas e principais ganhos no OGE de 2023

- Decreto Presidencial nº 195/21 (18 de Agosto), introduz instruções relativas a OSG para a elaboração do OGE para o exercício económico de 2022 e do quadro de despesa de médio prazo 2021/2025.

Aplicação do Metodologia OSG Pro PALOP TL ISC – Análise Orçamental

Cabo Verde 2023

| Níveis Programas | Nº Programas | Montante em ECV | % do Total OE 2023 |
|------------------|----------------|-----------------|--------------------|
| Programa N1 | 13 | 47.771.124.727 | 61,27 |
| Programa N2 | 6 | 12.174.857.457 | 29,72 |
| Programa N3 | 9 | 10.332.665.414 | 13,25 |
| Total OE 2023 | 77.967.517.301 | | |

Análise evolutiva do investimento em igualdade de género em Cabo Verde (2017-2023)

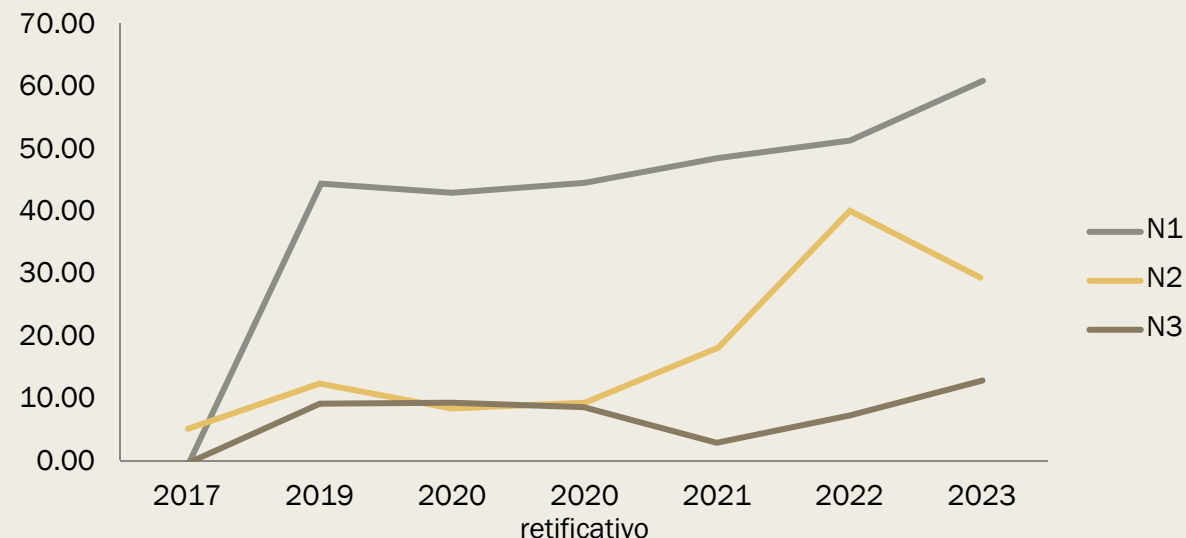

Boas práticas e principais ganhos no OGE de 2023

- 13 Programas dos 28 do PEDS tem objetivos específicos de promoção da igualdade de género.
- as alocações a programas com objetivos específicos de promoção da igualdade de género nível 1 passaram de 0,04% em 2017 a 61,27% em 2023.
- Inclusão Mapa Orçamental XV por níveis de género e orgânica – maior transparência

Desafios 2023

- Inclusão de mecanismos de transversalização da abordagem de género na Lei de bases do planeamento e marcadores de género;
- Necessidade de inclusão de matrizes dos programas orçamentados, com os respetivos objetivos e marcadores de género – facilitado a classificação no Mapa VII.

Aplicação do Metodologia OSG Pro PALOP TL ISC – Análise Orçamental

São Tomé e Príncipe 2023

| Programas Nível | Nº Programas | Montante OGE (DhB) | % OGE 2023 |
|-------------------------|--------------|---------------------|--------------|
| N1 | 9 | 21373999,00 | 0,57 |
| N2 | 19 | 743262297,00 | 19,69 |
| N3 | 5 | 129508518,00 | 3,43 |
| Valor (N1+N2+N3) | 33 | 894144814,00 | 23,69 |

Boas práticas e principais ganhos no OGE de 2023

- GOP 2023 com indicações claras, para áreas de empoderamento económico, educação e formação, VBG, parcerias e produção de dados estatísticos no que diz respeito á promoção da igualdade de género.
- Aumento expressivo das alocações orçamentais para programas N2, que promovem de forma indireta a igualdade de género, podendo gerar dinâmicas que permitam a sua classificação no próximo orçamento de estado como programas N1

Análise evolutiva do investimento em igualdade de género em São Tomé e Príncipe (2017-2023)

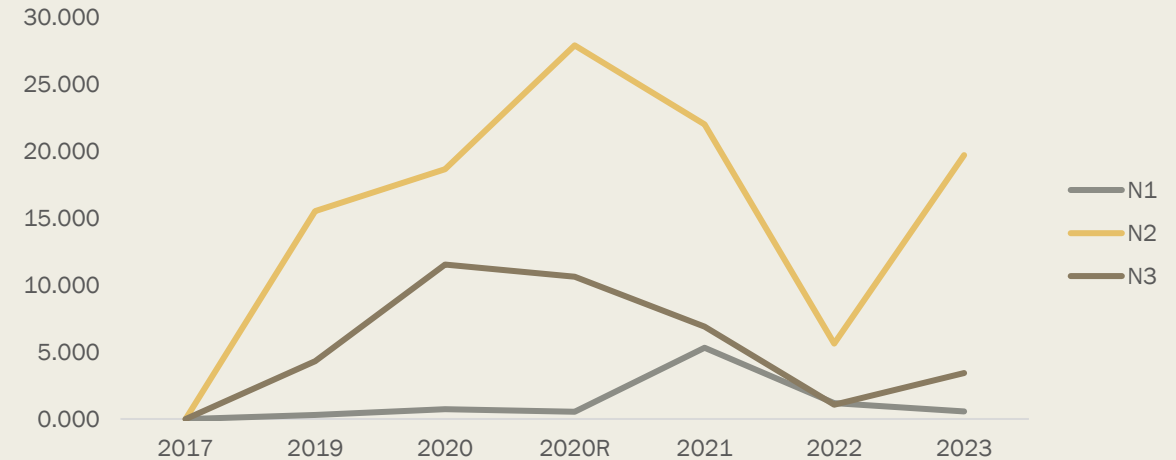

Desafios o caminho a percorrer

- Retirada das orientações GOP 2023 relativas á igualdade de género nas áreas de infraestrutura, agricultura, pecuária, florestas, proteção social, emprego, juventude e desporto o que demonstra desarticulação com o ENIEG atualizado
- Diminuição das alocações a programas N1, ficando abaixo da barreira de 1% do investimento
- Inclusão na Lei de bases do Orçamento e Planeamento a integração da abordagem de género.

Cabo Verde - Ferramentas OSG / Marcadores de Género

- Integração no Sistema Integrado de Gestão Orçamental e Financeira (SIGOF);
- Elaboração do Relatório de Género apresentado como documento integrante do Orçamento de Estado a partir de 2018;
- A ferramenta tem sido utilizada e fornece informação importante relativamente à alocação de fundos ao nível dos projetos.
- Acompanhamento da execução das despesas públicas

| Informações Gerais | Lógica Intervenção | Estrutura Hierárquica | Plano de Desembolso | Gestão Financeira | Relatórios | Gestão Contratos | Localiz GI |
|--------------------|--------------------|-----------------------|---------------------|-------------------|------------|------------------|------------|
|--------------------|--------------------|-----------------------|---------------------|-------------------|------------|------------------|------------|

| | | | | | |
|-------------|---|-----------|---------------|---------|----------------|
| Nome: | Icieg - Gestão Da Política De Igualdade De Género | Acrónimo: | I-GdPdIdG | | |
| Criado por: | | Estado: | Em Elaboração | Código: | 40.10.17.03.02 |
| Funcional: | Outros não especificados - seg. social | | | | |

Classificação

| | |
|-------------------|---|
| Natureza: | FINALISTICO |
| Programa: | PROMOCAO DA IGUALDADE E EQUIDADE DO GENERO |
| Sector: | FAMILIA E INCLUSAO SOCIAL |
| Função: | JUSTICA, CIDADANIA E JUVENTUDE |
| CAT: | GENERO |
| Unidade/Projecto: | |
| Genero: | NÍVEL G3 - PROJETO DE PROMOÇÃO DE IGUALDE DE GÉNERO |

-- Genero --

NÍVEL G0 - PROJETOS QUE AINDA NÃO INTEGRAM GÉNERO

NÍVEL G1 - PROJETO COM ALGUMA INTERVENÇÃO PARA A PROMOÇÃO DA IGUALDADE DE GÉNERO

NÍVEL G2 - PROJETO COM COMPONENTE PARA A PROMOÇÃO DA IGUALDADE DE GÉNERO

NÍVEL G3 - PROJETO DE PROMOÇÃO DE IGUALDE DE GÉNERO

Cabo Verde – Relatório Análise Orçamental OE

Tabela 5: Aplicação do Sistema de Marcadores de Género
OE de Cabo Verde 2021

Tabela 1 - Aplicação do Sistema de Marcadores de Género OE 2021

(em milhões de Cve)

| Sistema Marcadores de Género | Descrição | Orçamento 2020 | | Orçamento 2021 | | OE 2020 | OE2021 |
|------------------------------|---|--------------------------------|---------------|--------------------------------|---------------|---------------|---------------|
| | | Números de projetos e unidades | | Números de projetos e unidades | | | |
| | | Proj/Unid | Estrut(%) | Proj/Unid | Estrut(%) | | |
| NÍVEL G0 | Projeto que ainda não integra género | 355 | 28,9% | 317 | 29,5% | 24.188 | 22.397 |
| NÍVEL G1 | Projeto com alguma intervenção para a promoção da igualdade de género | 711 | 57,9% | 625 | 58,2% | 37.374 | 37.408 |
| NÍVEL G2 | Projeto com componente para a promoção de igualdade de género | 115 | 9,4% | 99 | 9,2% | 11.573 | 16.457 |
| NÍVEL G3 | Projeto de promoção de igualdade de género | 47 | 3,8% | 32 | 3,0% | 2.141 | 1.635 |
| Total Geral | | 1229 | 100,0% | 1073 | 100,0% | 75.275 | 77.896 |

Fonte: Ministério das Finanças

Fonte: Anexo V Relatório do Orçamento Sensível ao Género 2021 – Ministério das Finanças

OE2021

V. ORÇAMENTO SENSÍVEL AO GÉNERO

194. O Programa do Governo estabelece entre os seus objetivos, posicionar Cabo Verde como uma nação exemplo no mundo, em matéria de igualdade de género e de inclusão social. Assim, nesta frente, o Governo defende a adoção de estratégias passíveis de trazer ganhos significativos e transparentes na utilização dos bens e recursos públicos, de forma equitativa para ambos os sexos, garantindo que as necessidades específicas de homens e mulheres sejam contempladas em todas as esferas da governação.

195. O Governo defende que é necessário transversalizar a perspetiva de género, em todas as etapas das estratégias, programas e projetos. Para este fim, é necessário introduzir esta abordagem desde o momento de conceptualização das políticas até a respetiva avaliação, passando pelo desenho, pela elaboração dos planos e orçamentos e pela conceção da metodologia de implementação. Nesta perspetiva, urge a implementação da "orçamentação sensível ao género", prática de intervenção que promove a utilização de uma abordagem de género em todas as etapas do ciclo orçamental. À semelhança do OE 2020 e desde 2018, este orçamento é também apresentado na perspetiva do "Género".

196. A metodologia utilizada para a classificação dos projetos e unidades orçamentais, de acordo com Marcadores de Género, desenhada pelo Projeto Pro PALOP-TL (Nações Unidas) prevê quatro níveis, a saber:

Cabo Verde – Marcadores de Género Mapa Orçamental por Orgânica



Orçamento 2022

Mapa XV - Orçamento Por Níveis de Género e Orgânica

| Orgânica | Nível G0 | Nível G1 | Nível G2 | Nível G3 | Total Contribuição Género | Total Orçamento |
|--|----------------|----------------|----------------|-------------|---------------------------|-----------------|
| | 22.011.521.884 | 28.546.180.635 | 21.576.871.522 | 602.904.194 | 50.725.956.351 | 72.737.478.235 |
| Presidência Da República | 0 | 168.178.848 | 0 | 0 | 168.178.848 | 168.178.848 |
| OSOB - Assembleia Nacional | 0 | 15.000.000 | 907.152.559 | 0 | 922.152.559 | 922.152.559 |
| Osob - Tribunal Constitucional | 0 | 0 | 48.933.649 | 0 | 48.933.649 | 48.933.649 |
| OSOB - Supremo Tribunal De Justiça | 0 | 51.482.972 | 0 | 0 | 51.482.972 | 51.482.972 |
| OSOB - Procuradoria Geral Da República | 0 | 78.960.552 | 0 | 0 | 78.960.552 | 78.960.552 |
| OSOB - Tribunal De Contas | 22.147.891 | 13.599.513 | 120.189.595 | 0 | 133.789.108 | 155.936.999 |
| OSOB - Conselho Superior Da Magistratura Judicial | 8.439.203 | 677.461.949 | 0 | 0 | 677.461.949 | 685.901.152 |
| Osob - Conselho Superior Do Ministerio Publico | 0 | 356.851.542 | 0 | 0 | 356.851.542 | 356.851.542 |
| CHGOV - Gabinete Do Primeiro Ministro | 8.437.236 | 189.825.556 | 0 | 0 | 189.825.556 | 198.262.792 |
| CHGOV - Gabinete Do Vice Primeiro Ministro | 0 | 15.651.340 | 0 | 0 | 15.651.340 | 15.651.340 |
| CHGOV - Ministro Dos Assuntos Parlamentares e da Presidencia Conselho Ministro | 0 | 231.369.542 | 0 | 0 | 231.369.542 | 231.369.542 |
| GOV - Ministerio Adjunto do Primeiro-Ministro para a Juventude e Desporto | 0 | 177.753.154 | 0 | 177.093.650 | 354.846.804 | 354.846.804 |
| GOV - Ministerio Das Finanças e do Fomento Empresarial | 15.063.614.470 | 8.240.393.953 | 448.765.853 | 0 | 8.689.179.806 | 23.752.794.276 |
| GOV - Ministerio Da Economia Digital | 495.190.269 | 39.142.382 | 0 | 0 | 39.142.382 | 534.332.651 |
| GOV - Ministerio Da Família, Inclusão e Desenvolvimento Social | 106.241.404 | 1.021.199.837 | 1.737.498.558 | 255.753.507 | 3.014.451.902 | 3.120.693.306 |
| GOV - Ministerio Da Defesa Nacional | 0 | 1.074.652.599 | 103.924.147 | 0 | 1.178.576.746 | 1.178.576.746 |
| GOV - Ministerio Da Coesão Territorial | 0 | 33.041.297 | 0 | 0 | 33.041.297 | 33.041.297 |
| GOV - Ministerio Dos Negocios Estrangeiros, Cooperação e Integração Regional | 42.429.350 | 1.488.517.020 | 28.420.426 | 0 | 1.516.937.446 | 1.559.366.796 |
| GOV - Ministerio Das Comunidades | 0 | 33.938.570 | 2.200.000 | 0 | 36.138.570 | 36.138.570 |
| GOV - Ministerio Da Administração Interna | 301.212.586 | 3.090.990.828 | 26.290.479 | 0 | 3.117.281.307 | 3.418.493.893 |
| GOV - Ministerio Da Justiça | 1.459.778.122 | 439.185.699 | 81.267.220 | 0 | 520.452.919 | 1.980.231.041 |
| GOV - Ministerio Da Modernização Do Estado E Da Administração Publica | 137.917.838 | 211.417.918 | 3.572.448 | 0 | 214.990.366 | 352.908.204 |
| GOV - Ministerio Da Educação | 34.633.389 | 1.602.037.546 | 9.282.300.524 | 3.875.100 | 10.888.213.170 | 10.922.846.559 |
| GOV - Ministerio Da Saúde | 483.967.939 | 6.238.575.715 | 919.142.577 | 0 | 7.157.718.292 | 7.641.686.231 |
| GOV - Ministerio Da Cultura e das Industrias Criativas | 48.043.538 | 125.717.917 | 223.211.026 | 7.555.000 | 356.483.943 | 404.527.481 |
| GOV - Ministerio Do Turismo E Transportes | 233.379.058 | 453.806.658 | 42.334.213 | 3.388.770 | 499.529.644 | 732.908.699 |
| Gov - Ministerio Do Mar | 2.457.903.925 | 120.019.176 | 206.584.468 | 0 | 326.603.644 | 2.784.507.569 |
| GOV - Ministerio Da Agricultura e Ambiente | 882.760.512 | 1.780.738.687 | 6.143.752.472 | 155.238.167 | 8.079.729.326 | 8.962.489.838 |
| GOV - Ministerio Da Indústria, Comércio E Energia | 71.670.108 | 412.149.166 | 0 | 0 | 412.149.166 | 483.819.274 |
| GOV - Ministerio Das Infraestruturas, do Ordenamento do Território e Habitação | 153.755.046 | 100.889.153 | 1.251.311.308 | 0 | 1.352.200.461 | 1.505.955.507 |
| GOV - Comissão De Recenseamento Eleitoral | 0 | 63.631.546 | 0 | 0 | 63.631.546 | 63.631.546 |

Processado por Computador

Nível G0 - Projeto Que Ainda Não Integram Género
 Nível G1 - Projeto Com Alguma Intervenção Para A Promoção Da Igualdade De Género
 Nível G2 - Projeto Com Componente Para A Promoção Da Igualdade De Género
 Nível G3 - Projeto De Promoção De Igualdade De Género

01-10-2021 20:19:26



CONTA IV TRIMESTRE DE 2021

| Mapa XVI - Orçamento Por Níveis de Género e Orgânica | Execução | | | | | | | |
|--|-----------------------|-----------------------|-----------------------|--------------------|---------------------------|-----------------------------|----------------|-------|
| | Nível G0 | Nível G1 | Nível G2 | Nível G3 | Total Contribuição Género | % Exec. Contribuição Género | | |
| Orgânica | | | | | | | | |
| Presidência Da República | | 132.354.734 | | | 132.354.734 | 132.354.734 | 67,6% | |
| OSOB - Assembleia Nacional | | 645.840 | 720.565.841 | | 721.211.681 | 721.211.681 | 79,4% | |
| Osob - Tribunal Constitucional | | | 43.367.720 | | 43.367.720 | 43.367.720 | 91,6% | |
| OSOB - Supremo Tribunal De Justiça | | 37.340.948 | | | 37.340.948 | 37.340.948 | 79,8% | |
| OSOB - Procuradoria Geral Da República | | 67.340.133 | | | 67.340.133 | 67.340.133 | 85,3% | |
| OSOB - Tribunal De Contas | 14.021.725 | 16.879.311 | 109.189.757 | | 126.069.068 | 140.090.283 | 80,1% | |
| OSOB - Conselho Superior Da Magistratura Judicial | 8.443.889 | 430.478.797 | | | 430.478.797 | 438.922.686 | 95,0% | |
| Osob - Conselho Superior Do Ministerio Publico | | 340.354.792 | | | 340.354.792 | 340.354.792 | 95,4% | |
| CHGOV - Gabinete Do Primeiro Ministro | 0 | 168.926.420 | | | 168.926.420 | 168.926.420 | 87,7% | |
| CHGOV - Gabinete Do Vice Primeiro Ministro | | 13.539.807 | | | 13.539.807 | 13.539.807 | 79,0% | |
| CHGOV - Ministro Dos Assuntos Parlamentares e da Presidencia Conselho Ministro | | 222.525.086 | | | 222.525.086 | 222.525.086 | 94,2% | |
| CHGOV - Ministro Adjunto Do Primeiro Ministro Para A Integração Regional | | 10.636.109 | | | 10.636.109 | 10.636.109 | 72,4% | |
| GOV - Ministerio Adjunto do Primeiro-Ministro para a Juventude e Desporto | | 364.150.399 | | 86.809.898 | 250.960.297 | 250.960.297 | 67,2% | |
| GOV - Ministerio Das Finanças e do Fomento Empresarial | 11.771.463.340 | 7.624.092.695 | 449.829.572 | 955.000 | 8.074.877.267 | 19.846.340.607 | 79,3% | |
| GOV - Ministerio Da Economia Digital | | 127.473.220 | 22.052.157 | | 22.052.157 | 149.525.377 | 49,1% | |
| GOV - Ministerio Da Família, Inclusão e Desenvolvimento Social | | 88.669.999 | 1.645.830.405 | 1.715.614.229 | 244.191.994 | 3.606.636.628 | 3.694.306.627 | 87,3% |
| GOV - Ministerio Da Defesa Nacional | | 27.846.808 | 1.002.761.479 | 7.306.694 | | 1.010.068.173 | 1.037.914.981 | 89,0% |
| GOV - Ministerio Da Coesão Territorial | | 3.985.328 | 9.319.050 | | | 9.319.050 | 13.304.378 | 0,0% |
| GOV - Ministerio Dos Negocios Estrangeiros, Cooperação e Integração Regional | | 35.729.412 | 731.841.390 | 4.691.088 | | 736.533.478 | 772.252.890 | 49,8% |
| GOV - Ministerio Das Comunidades | | 15.041.208 | 1.860.557 | | | 16.901.765 | 16.901.765 | 93,6% |
| GOV - Ministerio Da Administração Interna | | 127.278.913 | 2.962.970.175 | 14.120.034 | | 2.977.090.209 | 3.104.369.122 | 94,8% |
| GOV - Ministerio Da Justiça | | 2.035.953.308 | 249.202.129 | 60.803.203 | | 310.005.332 | 2.345.958.640 | 61,5% |
| GOV - Ministerio Da Modernização Do Estado E Da Administração Publica | | 18.418.666 | 119.427.976 | 1.547.997 | | 120.970.973 | 139.389.639 | 58,0% |
| GOV - Ministerio Da Educação | | 580.906.262 | 1.112.348.599 | 8.824.771.517 | 1.367.459 | 9.938.487.575 | 10.519.393.837 | 90,5% |
| GOV - Ministerio Da Saúde | | 529.200.757 | 6.404.502.158 | 574.820.127 | | 6.979.322.285 | 7.508.523.042 | 90,9% |
| GOV - Ministerio Da Cultura e das Industrias Criativas | | 28.222.309 | 142.039.371 | 182.463.485 | 5.554.955 | 330.057.811 | 358.280.120 | 90,6% |
| GOV - Ministerio Do Turismo E Transportes | | 216.785.653 | 206.090.899 | 102.438.543 | 3.960.506 | 311.889.948 | 528.675.601 | 62,5% |
| Gov - Ministerio Do Mar | | 1.035.244.902 | 91.956.066 | 142.446.383 | | 234.402.449 | 1.269.647.351 | 75,6% |
| GOV - Ministerio Da Agricultura e Ambiente | | 548.389.449 | 857.453.407 | 384.699.583 | 151.406.689 | 1.389.559.659 | 1.941.949.208 | 22,3% |
| GOV - Ministerio Da Indústria, Comércio E Energia | | 62.337.947 | 251.126.019 | | | 251.126.019 | 313.463.966 | 52,8% |
| GOV - Ministerio Das Infraestruturas, do Ordenamento do Território e Habitação | | 61.828.395 | 77.076.312 | 2.614.828.821 | | 2.691.905.123 | 2.753.733.518 | 75,1% |
| GOV - Comissão De Recenseamento Eleitoral | | 57.085.058 | | | | 57.085.058 | 57.085.058 | 89,7% |
| Despesas por regularizar | | | | | 0 | 629.338.300 | | |
| TOTAL | 17.322.189.772 | 75.187.388.919 | 15.955.986.151 | 493.646.481 | 41.616.396.551 | 99.578.934.623 | 76,9% | |

Angola – Ferramentas OSG / Marcadores Género Por Programa

|  | | ORÇAMENTO GERAL DO ESTADO 2022 Dotação Orçamental por Programa | | | | Emissão: 29/10/2021 - 14:41:33 Página: 536 | |
|---|----------|--|--|--------------|----------------|---|---------------|
| Código PDN | Desc. | Género | Programa / Objetivo / Meta / Indicador | Meta | Unidade Medida | 2022 | % |
| | | | Total Geral | | | 18.745.288.200.030,00 | 100,00 |
| 0.0.00 | P | G0 | Ações Correntes | | | 16.212.786.764.568,00 | 86,49 |
| 0.0.00.1 | O | | Ações Correntes | | | 16.212.786.764.568,00 | 86,49 |
| 0.0.00.1.1 | M | | Ações Correntes | | | 16.212.786.764.568,00 | 86,49 |
| 0.0.00.1.1.1 | I | | Ações Correntes | | | 16.212.786.764.568,00 | 86,49 |
| 1.1.1 | P | G3 | Desenvolvimento Local E Combate À Pobreza | | | 113.771.784.621,00 | 0,61 |
| 1.1.1.1 | O | | Retirar Cidadãos Da Situação De Pobreza Extrema Por Meio Da Sua Integração Em Actividades Geradoras De Rendimento | | | 1.637.117.670,00 | 0,01 |
| 1.1.1.1.1 | M | | De 2018 A 2022, Pelo Menos, 91.242 Cidadãos São Integrados Em Actividades Geradoras De Rendimento Ao Abrigo Dos Programas De Combate À Pobreza (Incluindo Os Ex-Militares), Passando O Número Total De Assistidos Para 91.242 Cidadãos No Ano 22 | | | 1.637.117.670,00 | 0,01 |
| 1.1.1.1.1.1 | I | | Cidadãos Integrados Em Actividades Geradoras De Rendimento Ao Abrigo Dos Programas De Luta Contra A Pobreza | 20.083,00 | Milhões | 1.637.117.670,00 | 0,01 |
| 1.1.1.2 | O | | Atribuir Rendimento Social Mínimo, Por Transferências Monetárias Directas, Às Famílias Pobres Com Crianças Menores De 5 Anos De Idade | | | 167.008.935,00 | 0,00 |
| 1.1.1.2.2 | M | | De 2018 A 2022, Pelo Menos, 14.473 Crianças Menores De 5 Anos, Provenientes De Famílias Pobres, Beneficiam Do Rendimento Social Mínimo, Passando O Número Total De Assistidos Para 14.473 Crianças No Ano 2022 Contra Nenhuma No Ano 2017 | | | 167.008.935,00 | 0,00 |
| 1.1.1.2.2.1 | I | | Crianças Menores De 5 Anos Beneficiárias Do Rendimento Social Mínimo | 1.000,00 | Número | 167.008.935,00 | 0,00 |
| 1.1.1.4 | O | | Atribuir Transferências Monetárias Directas Às Famílias Em Situação De Pobreza Extrema | | | 45.061.039.528,00 | 0,24 |
| 1.1.1.4.4 | M | | De 2018 A 2022, O Número De Famílias Beneficiárias De Transferências Monetárias Directas É De, Pelo Menos, Um Milhão E Seiscentas Mil, No Ano 2022, Contra Nenhuma No Ano 2017 | | | 45.061.039.528,00 | 0,24 |
| 1.1.1.4.4.4 | I | | Famílias Beneficiárias Das Transferências Monetárias Directas | 1.000.000,00 | Milhões | 45.061.039.528,00 | 0,24 |
| 1.1.1.88 | O | | Impulsionar A Inclusão Produtiva De Agregados Familiares Em Situação De Pobreza, Retirando-Os Dessa Situação E Contribuindo Para O Desenvolvimento Económico Local (Rural E Urbano) | | | 16.499.008.926,00 | 0,09 |
| 1.1.1.91.90 | M | | Até 2022 Pelo Menos 2.153.900 Pessoas São Integradas Em Actividades Geradoras De Rendimento Ao Abrigo Dos Programas De Combate À Pobreza (Incluindo Os Ex-Militares) | | | 16.499.008.926,00 | 0,09 |
| 1.1.1.91.90.80 | I | | Pessoas Integradas Em Actividades Geradoras De Rendimento Ao Abrigo Dos Programas De Luta Contra A Pobreza | 2.153.900,00 | Número | 16.499.008.926,00 | 0,09 |

Angola – Relatório Análise Orçamental OE

Tabela 13 - Impacto do Orçamento Sensível ao Género

| Código do Género | Contagem de Programas | Valor da Despesa (KZ) |
|--------------------|-----------------------|-----------------------------|
| G1 | 36 | 1 371 400 450 244,00 |
| G2 | 13 | 474 641 394 822,00 |
| G3 | 7 | 277 434 241 250,00 |
| Total Geral | 56 | 2 123 476 086 316,00 |

Fonte: Direcção Nacional do Orçamento do Estado, Ministério das Finanças.

Impacto no Género no Orçamento Geral do Estado 2022

186. O Decreto Presidencial n.º 195/21, de 18 de Agosto, sobre as Instruções de elaboração do OGE 2022, determina no seu artigo 12.º que os Órgãos do Sistema Orçamental devem garantir nas suas propostas orçamentais a transversalidade do género. Deste modo, e para que isso aconteça, é importante estabelecer medidas adequadas que reforcem a igualdade e não a discriminação, reforçando cada vez os programas de impacto ao nível social.
187. Baseado na metodologia de marcadores do género, conforme se apresenta na tabela seguinte, para o OGE 2022 perspectiva-se uma transversalidade do género numa variedade de programas, identificados com o nível G0 (projectos que não integram acções com impacto ao género), G1 (com alguma intervenção para a promoção da igualdade do género), G2 (com algum componente para a promoção da igualdade de género) e G3 (com acções de forte impacto para a promoção de igualdade de género).

São Tomé e Príncipe – Ferramentas OSG / Marcadores Género e Análise Por Programa

V. ORÇAMENTAÇÃO SENSÍVEL AO GÉNERO NO SECTOR DE ÁGUA E SANEAMENTO

V.1. Introdução

Em São Tomé e Príncipe a igualdade entre homens e mulheres é especificamente consignada na Constituição. O país aderiu à Convenção para a Eliminação de todas as formas de Discriminação contra as Mulheres (CEDEM ou CEDAW pelas siglas em Inglês) e seu Protocolo Adicional, igualmente adotou a Plataforma de Acção de Beijing e mais recentemente a Agenda 2030 para o Desenvolvimento Sustentável composta pelos Objetivos de Desenvolvimento Sustentável (ODS), entre os quais o Objetivo 5 prevê alcançar a igualdade de género e empoderar todas as mulheres e raparigas. Ao nível nacional, o Governo de São Tomé e Príncipe adotou a partir de 2013, uma Estratégia Nacional para a Igualdade e Equidade de Género.

A análise sensível ao género realizada à proposta do Orçamento dos Setores da Água e do Saneamento, foi realizada com base nas orientações existentes na Diretiva para elaboração do OGE 2022, que responde aos compromissos assumidos no Contrato Reforma Setorial de Água e Saneamento assinado em 2014 com a União Europeia e ajudará a atingir as metas correspondentes aos ODS 6 e 5. Aliás, a Diretiva para Elaboração do Orçamento (DO) do ano 2020 já previa:

- Atualização da Estratégia Participativa de Água e Saneamento;
- Os projetos de investimento público de água e saneamento inscritos no OGE 2022, devem refletir os programas e ações que constam do GOP e
 - a. Incluir uma análise sensível ao género;
 - b. Incluir os marcadores de género;
 - c. O número total de beneficiários desagregados por sexo;
 - d. Alocações Orçamentais específicas sobre a igualdade de género;
 - e. Disponibilização de dados relativos aos recursos humanos desagregados por sexo.

V.3. Marcadores de Género setores de água e saneamento STP

Com base neste processo de articulação foi feita a marcação do Programas de Abastecimento de água e de Saneamento Básico e constatou-se que embora estes não contribuam de forma direta para a promoção da igualdade de género, contribuem de forma indireta, como verificado na coerência existente entre os documentos de planificação nacional e o ENIEG. Os que foram classificados como Programas de Nível G2, são os programas que não tendo a promoção da igualdade de género como seu objetivo principal, inclui intervenções (medidas de política) que contribuem para atingir este objetivo.

| Programa | Nível – marcadores de Género | Alocações em Milhares de Dobras | % das Alocações sobre o total OGE |
|-----------------------------------|------------------------------|---------------------------------|-----------------------------------|
| Programa de Abastecimento de Água | G2 | 59.480,64 | 1,54 |
| Programa de Saneamento Básico | G2 | 12.426,00 | 0,32 |
| Valor Total dos Programas | | 71.906,64 | 1,86 |
| Valor total do OGE 2022 | | 3.870.985,00 | 100 |

Publicações em Orçamentação Sensível ao Género Pro PALOP TL

SAI



- Análise Comparativa da Evolução da Orçamentação Sensível ao Género nos PALOP e Timor-Leste entre 2017 e 2019 <https://agora-parl.org/pt-pt/pro-palop-tl-sai/articles-publications/orcamentacao-sensivel-ao-genero-e-possivel-metodologia>



- **ORÇAMENTAÇÃO SENSÍVEL AO GÉNERO**
O modelo do Pro PALOP-TL ISC - <https://agora-parl.org/pt-pt/pro-palop-tl-sai/articles-publications/orcamentacao-sensivel-ao-genero>



- Transformação duradoura e mudanças estruturais para a igualdade de género através do SGFP e dos círculos orçamentais - <https://www.undp.org/dfs-publications/durable-transformation-and-structural-changes-gender-equality-through-pfms-and-budgetary-cycles>

Próximos passos Pro PALOP TL ISC – Promoção Igualdade de Género (FASE III)

Desenvolvimento das capacidades: Executivo, Legislativo, OSC, ISC

Campanhas de defesa e sensibilização sobre a agenda da igualdade de género

Promoção de reformas jurídicas e institucionais para integrar a dimensão do género no ciclo orçamental nacional

Digitalização: melhorar os sistemas de TIC que permitem processos mais eficazes e eficientes

Promoção da Comunidade de Práticas (CoP)

OBRIGADA